

# 登革熱 茲卡病毒感染症 屈公病 防治介紹

臺南市政府衛生局  
登革熱防治中心  
蔡玲珊 執行秘書



## 大綱

- 登革熱、茲卡病毒、屈公病防治介紹
- 孳生源介紹
- 109年登革熱防治策略

# 登革熱/屈公病/茲卡病毒感染 國內及台南市疫情現況

截取日期：109/1/1-109/1/12

項目 疾病	登革熱		屈公病		茲卡病毒感染症	
	臺南市	全國	臺南市	全國	臺南市	全國
來源	臺南市	全國	臺南市	全國	臺南市	全國
通報數	7	94	0	3	0	1
本土確診	0	0	0	0	0	0
境外確診	1	14	0	0	0	0

2

## 109年登革熱病例分布

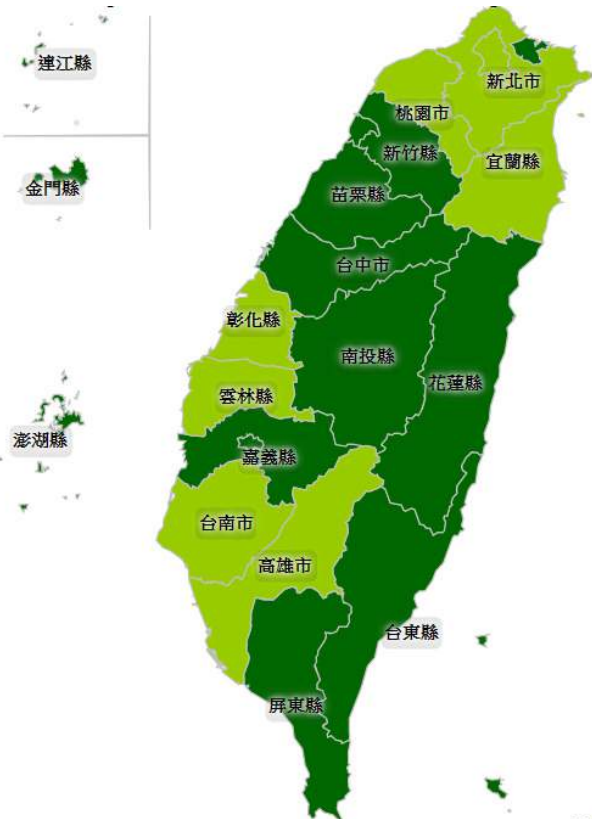

縣市	病例數
臺南市	1
台北市	2
新北市	3
桃園市	2
高雄市	1
宜蘭縣	1
彰化縣	3
雲林縣	1
合計	14

截至109年1月22日17:00止  
(依發病日計算)

- 109全年累計  
本土全國0例  
境外移入全國14例  
本市1例

區別	里別	病例數	國籍	職業	感染國家	緊急防治	解除日
下營	賀建	1	本國	科技	印尼	是	2/5

3

# 典型登革熱的臨床症狀

發燒(38°C以上)、骨頭關節、肌肉及後眼窩痛、  
發燒3-4天後皮膚出紅疹

- 有些人感染到登革熱病毒並不會生病，稱為不顯性或無症狀感染，有些人僅有發燒等輕微症狀，有些人則出現較嚴重的典型症狀，**包括發燒、紅疹、眼窩或骨頭酸痛**，甚至出血現象。由於個人感染後表現之症狀有很大的差異，必須由醫師診斷或實驗室檢驗，**因此懷疑感染疾病時就必須就診**



4

# 屈公病

- 潛伏期：  
3~7天，最長可達12天，最短為2天
- 症狀：  
發燒、頭痛、疲勞、噁心、嘔吐、肌肉痛、出疹及**關節痛**



5

# 茲卡病毒感染症

## Q. 感染茲卡病毒會有什麼症狀？



- ✓ 感染到茲卡病毒約為**3至7天（最長達12天）**開始出現**典型症狀**，但約有75%的人無明顯症狀。



## 登革熱/茲卡病毒感染症/屈公病 比較表

	登革熱	茲卡病毒感染症	屈公病
傳染病媒蚊	埃及斑蚊、白線斑蚊		
潛伏期	3~8天， 最長可達14天	3~7天， 最長可達12天	3~7天，最長可 達12天，最短 為2天
發病症狀	發燒、頭痛、後 眼窩痛、肌肉 痛、關節痛、出 疹、腹瀉...等	與登革熱症狀相 同，另有 <b>結膜炎、 關節炎</b> 症狀	發燒、頭痛、 疲勞、噁心、 嘔吐、肌肉 痛、出疹及關 節痛
有無疫苗	無	無	無

# 台灣傳播登革熱的病媒蚊

台灣地區傳播登革熱的病媒蚊屬斑蚊類，特徵是身體黑色  
腳上有白斑，主要是埃及斑蚊和白線斑蚊兩種

埃及斑蚊



胸部背側有一對彎曲白線條  
紋及中間2條縱線

白線斑蚊



胸部背面有一條白線

腳上都有黑  
白相間的  
斑紋亦叫  
花腳蚊

## 斑蚊卵粒

● 卵黑色，可耐旱產於容器水面邊緣的器壁



➤ 埃及斑蚊



➤ 白線斑蚊

# 斑蚊幼蟲

## ➤ 埃及斑蚊



## ➤ 白線斑蚊



- 幼蟲是孑孓，生活於水中
- 以水中的微生物、有機顆粒等為食，脫皮四次，分為四齡

# 登革熱病媒蚊的一生

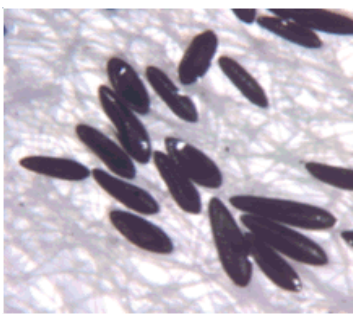

卵期

3-4天



幼蟲期

5-6天



蛹期

1-2天

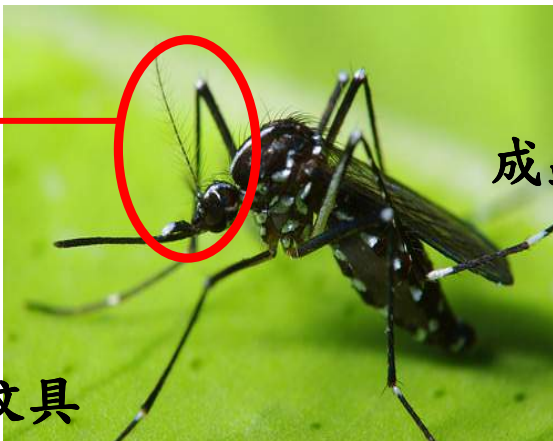

成蟲期

雌蚊具  
絲狀觸角



雄蚊具  
羽毛狀觸角

# 斑蚊吸血行為

## 白線斑蚊

一次吸飽為原則



## 埃及斑蚊

較易受到驚擾一天可吸多次吸血



# 登革熱傳播途徑

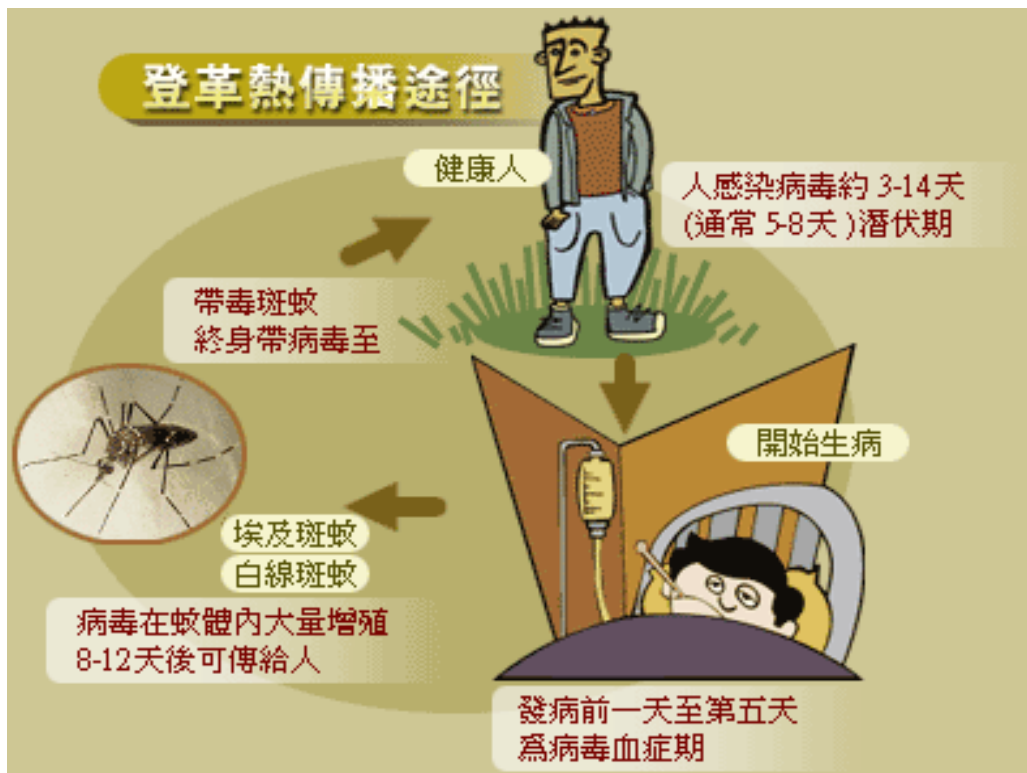

感染方式主要是藉由**病媒蚊叮咬人**時將病毒傳入人體內  
並**不會**由**人**直接傳染給**人**，也**不會**經由**空氣**或**接觸傳染**

# 登革熱傳染時程圖

可感染期  
(發病前1日到後5日)



病毒在蚊蟲體內繁殖 8-12 日  
後可再傳染給健康的人



指標病例發病日



次一波病例平均發病日



登革熱流行預防關鍵

次一波病例發病日(潛伏期3-8日)

# 斑蚊棲息場所及吸血習性

## ➤ 埃及斑蚊

喜歡棲息於室內，尤其是深色之窗簾、衣服、布幔及其他陰暗處所

## ➤ 白線斑蚊

喜歡棲息於室外孳生棲所附近之植物及戶外之陰涼處所

## ➤ 吸血高峰

斑蚊在白天吸血，以早上9-10時及下午4-5時為吸血高峰

**溫馨提醒：蚊子也有上下班時間喔!!**



## 防治登革熱重點提示

- 裝設紗窗、紗門
- 登革熱流行期間，睡覺時應掛蚊帳
- 應選購環境保護署登記合格之環境衛生用藥，於家庭陰暗處噴灑非必要時不使用殺蟲劑
- 白天室內陰暗處可使用捕蚊燈滅蚊
- 傳播登熱的病媒蚊是埃及斑蚊及白線斑蚊
- 這兩種蚊子都是在白天吸血，吸血場所大多在屋內或野外陰暗處，如樹林或竹林內，外出時可使用衛生福利部核可的防蚊藥劑

16

## 防治登革熱重點提示

- 清除積水容器，杜絕病媒蚊孳生，是防治登革熱的根本方法
- 隨時注意家中及周圍環境，消除蚊蟲孳生的積水容器
- 病媒蚊孳生的場所為家屋內外或家屋附近盛水之各種容器，比如水缸、水甕、鐵桶、木桶、塑膠桶、水泥槽、廢輪胎、花瓶花盤、空罐、破瓶等人工容器，及樹洞、竹洞、屋簷、排水溝等
- 清除孳生源將上述病媒蚊的孳生場所清除乾淨，將不需要的容器去掉，必須盛水的容器如花瓶等，至少每週要倒棄一次，並用刷子將內壁刷洗乾淨，才能將病媒蚊的卵洗淨（注意盡量將清洗後的水倒於可被陽光曝曬的地方）

17

# 大綱

- 登革熱、茲卡病毒、屈公病防治介紹
- 孳生源介紹
- 109年登革熱防治策略

## 空地孳生源

### 帆布



# 空地孳生源



帆布



塑膠布凹槽

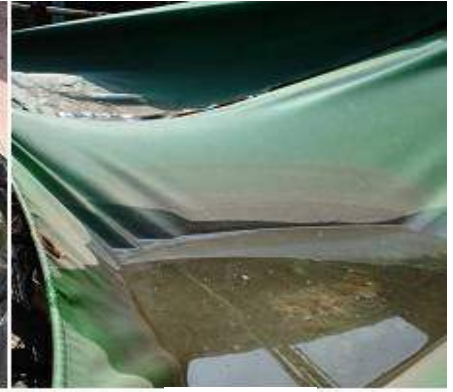

遮雨棚



遮雨棚



遮雨棚



果菜園

# 空地孳生源



水泥樁上之水管



塑膠管



水泥樁



輪胎



防空壕



水族箱

## 其他孳生源



廢棄噴水池



造景容器



造景假山凹槽



停車場水塔無蓋



掩蓋物容器



廢棄汽油桶

22

## 其他孳生源



石磨器



大型圓盤



陽性水溝



儲水槽



台電地下電纜引上管



廢棄水管

23

## 其他孳生源



路障用輪胎



手輪胎



小木盒



電視螢幕



空電瓶



塑膠箱

## 其他孳生源



水溝



廢棄抽油煙機



防撞桶



畚箕



塑膠椅



大型塑膠資源回收筒

## 其他孳生源



防竊盜圍牆碎玻璃



花架腳座底座



集線盤



紐澤西護欄



鐵製廢棄垃圾桶蓋



蝸牛殼

26

## 其他孳生源



木雕製品



茶壺種植植物



旅人蕉



大王椰子樹葉積水



公園裝飾燈



燈罩

27

## 其他孳生源



安全帽



頂樓水錶



汽車保險桿凹槽



廢用之攤架積水



儲水桶鐵蓋凹陷處



水泥槽

28

## 其他孳生源



金爐



金爐倒置



防蟻陷



屋簷排水槽



屋頂輪胎



炒鍋

29

## 其他孳生源



電信保安器



電信DJ箱



電信電纜管道



高壓電瓷磚



人手孔蓋



牆壁裂縫

30

## 大綱

- 登革熱、茲卡病毒、屈公病防治介紹
- 孳生源介紹
- 109年登革熱防治策略

31



# 109年登革熱防治策略

與移工最相關之策略

三大策略

十大方案

阻絕境外

移入防止

自覺通報

即時防治

社區動員

全民參與

團隊資源

環境診斷

分級指揮

科學防疫

創新計畫

指標監測

科技輔助



32

## 境外移入病例易造成社區群聚感染

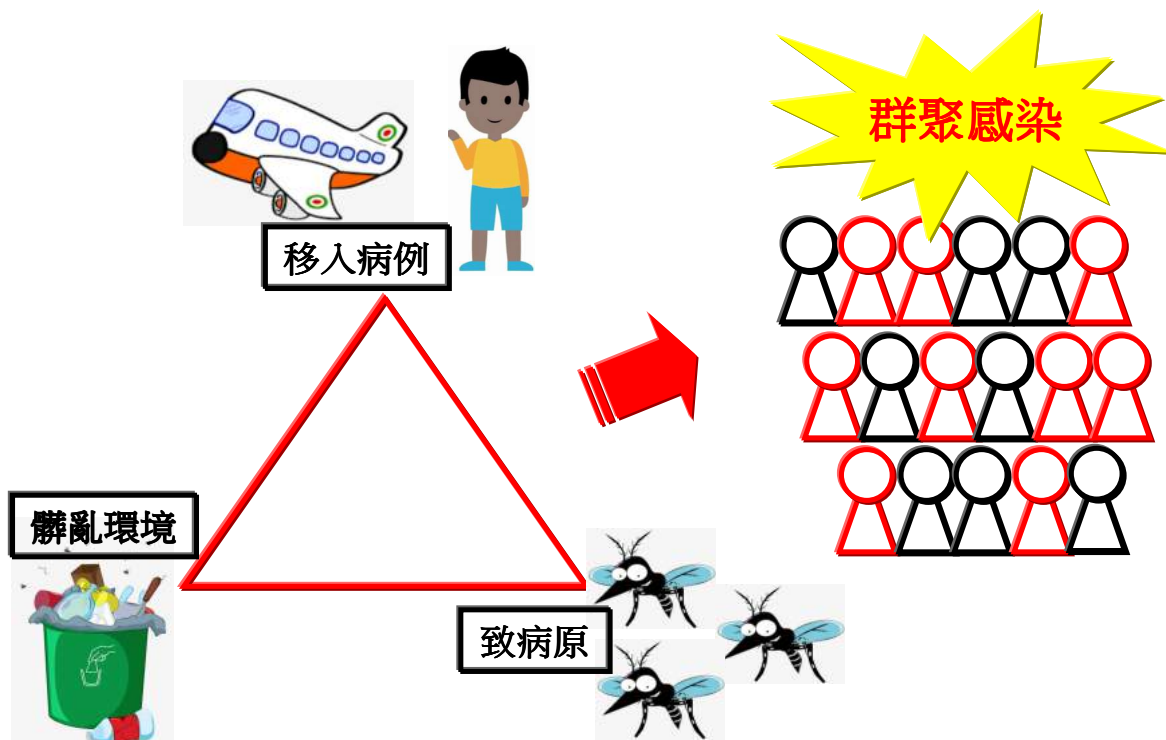

## 原則一

# 策略一 阻絕境外

### • 方案一：移入防止

— 機場檢疫站發現發燒之東南亞入境旅客進行登革熱NS1快篩

快篩陰性：請仲介留完整連絡方式，並協助移工進行自主健康管理  
**單獨隔離**至實驗室檢驗結果確認為陰性

快篩陽性：請仲介協助移工直接至醫院**住院隔離**至脫離病毒血症期

— 移工入境3日內體檢如有發燒等登革熱疑似症狀一律加驗登革熱NS1抗原快篩

請移工健檢指定醫院配合有疑似登革熱症狀之移工加驗NS1快篩，公費快篩試劑由登革熱防治中心提供

34

## 原則二

# 策略一 阻絕境外

### • (二) 自覺通報

— 剛入境我國之外籍移工入境**14日**內須配合進行自主健康管理**體溫監測**，期間如發燒應立即至本市備有登革熱NS1抗原快篩試劑醫療院所就診，詳細告知**TOCC**並檢測登革熱快篩

(**T**Travel history**旅遊史**、**O**ccupation**職業**、**C**ontact history**接觸史** 及 **C**luster**群聚史**)

—

35

# 新入境外籍移工自主健康管理體溫紀錄表

臺南市新入境外籍移工自主健康管理體溫量測紀錄表																											109		年 月份								
編號	姓名	國籍	護照號碼	入境日期	1	2	3	4	5	6	7	8	9	10	11	12	13	14	15	16	17	18	19	20	21	22	23	24	25	26	27	28	29	30	31		
1																																					
2																																					
3																																					
4																																					
5																																					
6																																					
7																																					
8																																					
9																																					
10																																					
11																																					
12																																					
13																																					
14																																					
15																																					
16																																					
17																																					
18																																					
19																																					
20																																					

※檔案將掛於登革熱防治中心網站，請自行下載運用

# 自主健康管理體溫紀錄表填寫範例

入境14日內每日填寫體溫監測紀錄留存備查

**範例**

臺南市新入境外籍移工自主健康管理體溫量測

編號	姓名	國籍	護照號碼	入境日期	1	2	3	4	5	6	7	8	9	10	11	12	13	14	15	16
1	XXXXX XXX XXX	越南	B0000000	108.02.01	36.4	36.5	36.2	36.5	36.3	36.5	36.0	36.1	36.3	36.4	36.5	36.0	36.3	36.2		
2																				
3	XXXX OOOO XXX	越南	A0000000	108.02.01	37.5	37.7	38.5	38.8	38.4	37.8	37.2	37.0	36.8	36.4	36.5	36.2	36.1	36.2		
4																				
5																				

如發燒應立即至本市備有登革熱NS1抗原快篩試劑醫療院所就診，詳細告知TOCC並檢測登革熱快篩

### 原則三

## 目標一 阻絕境外

### • (三)即時防治

一境外/本土高度疑似或確診病例通報，**24小時**內  
規劃執行**戶內外化學防治作業**

38

## 高度疑似或確診病例通報立即動員戶內外 化學防治作業



## 外籍移工機場入境疑似感染登革熱緊急應變流程

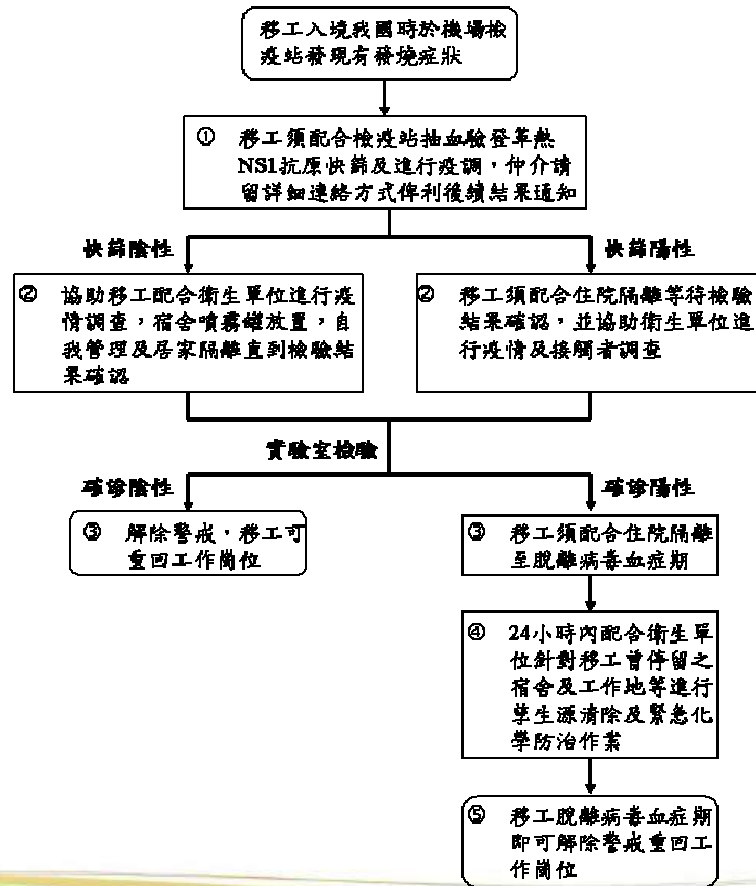

## 外籍移工於社區疑似感染登革熱緊急應變流程

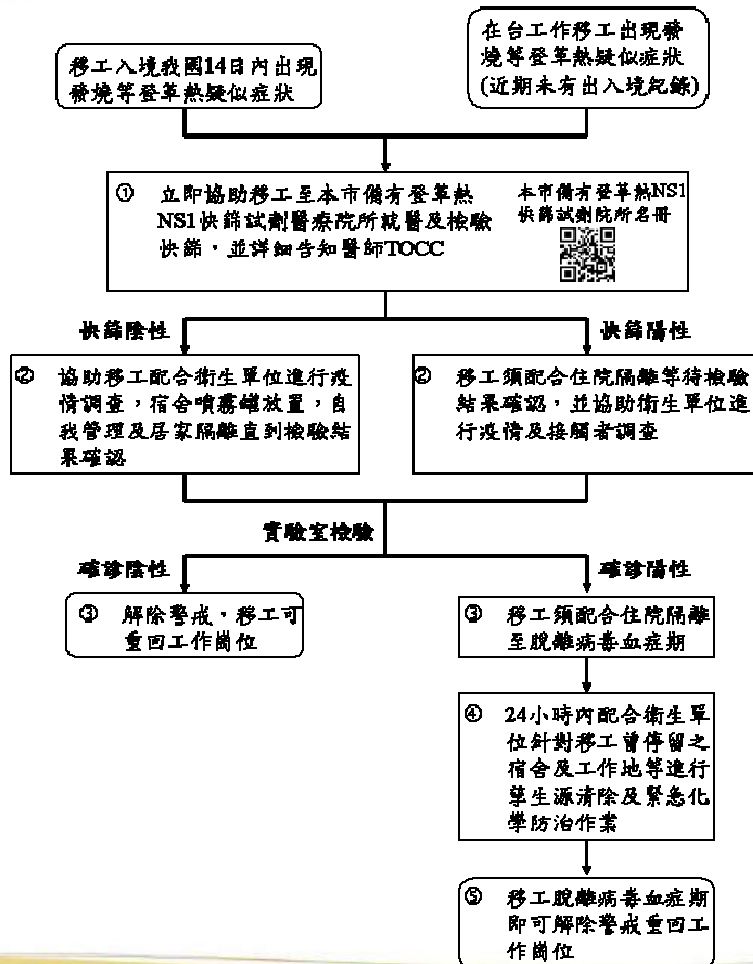

# 109年度臺南市外籍移工宿舍 登革熱防治競賽計畫

- 計畫對象：
  - A組：本市**100人以上**之外籍移工宿舍
  - B組：本市**10~99人**之外籍移工宿舍
- 計畫期程：(計畫近期將公告於臺南市政府登革熱防治中心官網)
  - 報名日期：109年2月1日~2月29日
  - 計畫日期：109年3月1日~11月30日
- 計畫獎勵：
  - 各組前三名分別頒發**獎勵金(等值禮券)**及**獎狀**
  - A組第一名：**30,000**元、第二名：**20,000**元、第三名：**10,000**元
  - B組第一名：**15,000**元、第二名：**10,000**元、第三名：**5,000**元

## 競賽計畫工作項目

- 設置移工宿舍登革熱防治專責管理人員
- 訂定移工宿舍登革熱防治計畫書
- 宿舍中如有移工將入境我國(包含新入境或返鄉探親)3日前應事先上網進行填報。
- 宿舍中剛入境我國14日內(包含新入境或返鄉探親)之移工配合每日進行自主健康管理體溫量測並紀錄成表備查。
- 配合於宿舍內明顯處張貼登革熱防治衛教宣導相關訊息及如發現疑似登革熱個案緊急應變流程。
- 每月辦理宿舍登革熱防治動員孳清活動
- 每半年辦理一次宿舍人員登革熱防治衛教宣導活動
- 實地考評
- 計畫成果書面資料繳交

# 範例

附件 2

## 移工宿舍登革熱防治計畫書(範例)

- 一、基本資料：
- (一) 公司/仲介名稱：\_\_\_\_\_
- (二) 登革熱防制專責人員  
姓名：\_\_\_\_\_ 連絡電話：\_\_\_\_\_
- (三) 宿舍地址：\_\_\_\_\_
- (四) 宿舍居住人數：\_\_\_\_\_ 國籍：\_\_\_\_\_
- 二、登革熱防治方法與執行策略：
- (一) 每週定期由登革熱防治專責管理人或其指定人進行宿舍內外環境檢查，檢查重點包括 1. 屋外是否有廢棄積水容器；2. 屋內是否有草生源；3. 其他場所如陽台、地下室、頂樓、中庭等處是否有積水，並作成草生源檢查與防治紀錄如附件。
- (二) 針對可立即清除之積水容器(或場所)應定期清除，無法立即清除或有重複積水之場所應透過投藥或放魚等方式防止病媒蚊孳生。
- (三) 儘量減少戶外積水容器數目，積極清除髒亂堆積物，避免下雨積水形成病媒蚊孳生源。
- 三、備註：
- (一) 本計畫書及每週草生源檢查紀錄(如附件)應妥善保存備查。
- (二) 登革熱防制專責人員異動時應立即更新之。

# 範例

登革熱病媒蚊孳生源自我檢查表(範例)

宿舍列管點檢查與防治紀錄(範例)

檢查日期：\_\_\_\_年\_\_\_\_月\_\_\_\_日

☑. 宿舍內外及周圍環境是否有下列容器：

1. 空瓶、空罐	有 <input type="checkbox"/> 無 <input type="checkbox"/>	是 <input type="checkbox"/> 否 <input type="checkbox"/>
2. 陶器、水缸	有 <input type="checkbox"/> 無 <input type="checkbox"/>	是 <input type="checkbox"/> 否 <input type="checkbox"/>
3. 杯子、碟子、盤子、碗	有 <input type="checkbox"/> 無 <input type="checkbox"/>	是 <input type="checkbox"/> 否 <input type="checkbox"/>
4. 鍋、盆	有 <input type="checkbox"/> 無 <input type="checkbox"/>	是 <input type="checkbox"/> 否 <input type="checkbox"/>
5. 保麗龍製品或塑膠製品、免洗餐具	有 <input type="checkbox"/> 無 <input type="checkbox"/>	是 <input type="checkbox"/> 否 <input type="checkbox"/>
6. 桶子(木桶、鐵桶、塑膠桶蓋)	有 <input type="checkbox"/> 無 <input type="checkbox"/>	是 <input type="checkbox"/> 否 <input type="checkbox"/>
7. 椰子殼	有 <input type="checkbox"/> 無 <input type="checkbox"/>	是 <input type="checkbox"/> 否 <input type="checkbox"/>
8. 廢輪胎、廢安全帽	有 <input type="checkbox"/> 無 <input type="checkbox"/>	是 <input type="checkbox"/> 否 <input type="checkbox"/>
9. 屋簷排水管、帆布、遮雨棚	有 <input type="checkbox"/> 無 <input type="checkbox"/>	是 <input type="checkbox"/> 否 <input type="checkbox"/>
10. 廢棄冰箱、洗衣機、馬桶或水族箱	有 <input type="checkbox"/> 無 <input type="checkbox"/>	是 <input type="checkbox"/> 否 <input type="checkbox"/>
11. 不使用或未加蓋的水塔(管水塔)	有 <input type="checkbox"/> 無 <input type="checkbox"/>	是 <input type="checkbox"/> 否 <input type="checkbox"/>
12. 未使用中的冷風、冷卻水塔、冷飲櫃	有 <input type="checkbox"/> 無 <input type="checkbox"/>	是 <input type="checkbox"/> 否 <input type="checkbox"/>
13. 大型儲水桶有無加蓋或蓋細紗網	有 <input type="checkbox"/> 無 <input type="checkbox"/>	是 <input type="checkbox"/> 否 <input type="checkbox"/>
14. 寵物水盤、雞、鴨、家禽、鳥籠或籠內飲水槽、鳥糞水	有 <input type="checkbox"/> 無 <input type="checkbox"/>	是 <input type="checkbox"/> 否 <input type="checkbox"/>
15. 積水地下室	有 <input type="checkbox"/> 無 <input type="checkbox"/>	是 <input type="checkbox"/> 否 <input type="checkbox"/>
16. 地下室內的集水井	有 <input type="checkbox"/> 無 <input type="checkbox"/>	是 <input type="checkbox"/> 否 <input type="checkbox"/>
17. 自來水表或瓦斯表	有 <input type="checkbox"/> 無 <input type="checkbox"/>	是 <input type="checkbox"/> 否 <input type="checkbox"/>
18. 門外信箱	有 <input type="checkbox"/> 無 <input type="checkbox"/>	是 <input type="checkbox"/> 否 <input type="checkbox"/>
19. 燒金紙的桶子	有 <input type="checkbox"/> 無 <input type="checkbox"/>	是 <input type="checkbox"/> 否 <input type="checkbox"/>
20. 雨鞋、雨衣	有 <input type="checkbox"/> 無 <input type="checkbox"/>	是 <input type="checkbox"/> 否 <input type="checkbox"/>
21. 天然積水容器(竹筴筴竹節頂端、竹筒、樹幹上的樹洞、大型樹葉)	有 <input type="checkbox"/> 無 <input type="checkbox"/>	是 <input type="checkbox"/> 否 <input type="checkbox"/>
22. 鐵皮水泥格上及其他可積水之水管	有 <input type="checkbox"/> 無 <input type="checkbox"/>	是 <input type="checkbox"/> 否 <input type="checkbox"/>
23. 假山造型水池(凹槽處)、冷氣機滴水	有 <input type="checkbox"/> 無 <input type="checkbox"/>	是 <input type="checkbox"/> 否 <input type="checkbox"/>
24. 水溝積水有孑孓孳生	有 <input type="checkbox"/> 無 <input type="checkbox"/>	是 <input type="checkbox"/> 否 <input type="checkbox"/>
25. 其他(任何容器或雜物)	有 <input type="checkbox"/> 無 <input type="checkbox"/>	是 <input type="checkbox"/> 否 <input type="checkbox"/>
二、宿舍內是否有下列容器？		
26. 花盆、花瓶、排水生植物容器(如：萬年青、黃金葛等)	有 <input type="checkbox"/> 無 <input type="checkbox"/>	是 <input type="checkbox"/> 否 <input type="checkbox"/>
27. 澆花灑水桶、花盆盆栽底盤	有 <input type="checkbox"/> 無 <input type="checkbox"/>	是 <input type="checkbox"/> 否 <input type="checkbox"/>
28. 貯水容器(水缸、水泥槽、水桶、陶甕等或盛裝寵物飲水容器)	有 <input type="checkbox"/> 無 <input type="checkbox"/>	是 <input type="checkbox"/> 否 <input type="checkbox"/>
29. 冰箱底盤、烘碗機底盤、顯像機底盤、泡茶用水壺	有 <input type="checkbox"/> 無 <input type="checkbox"/>	是 <input type="checkbox"/> 否 <input type="checkbox"/>
30. 其他	有 <input type="checkbox"/> 無 <input type="checkbox"/>	是 <input type="checkbox"/> 否 <input type="checkbox"/>
總 計		

註1：本表內容可依實際種類之實際情況調整。

編號	所在位置	檢查日期	列管情形	複查情形
1	EX: 地下室		EX: 地下室積水	<input type="checkbox"/> 無積水 <input type="checkbox"/> 有積水 防治措施： <input type="checkbox"/> 清除 <input type="checkbox"/> 未清除 ( <input type="checkbox"/> 投藥 <input type="checkbox"/> 尚有殘存藥物 <input type="checkbox"/> 其他)
2	EX: 陰井		EX: 陰井積水	<input type="checkbox"/> 無積水 <input type="checkbox"/> 有積水 防治措施： <input type="checkbox"/> 清除 <input type="checkbox"/> 未清除 ( <input type="checkbox"/> 投藥 <input type="checkbox"/> 尚有殘存藥物 <input type="checkbox"/> 其他)
3	EX: 資源回收場		EX: 環境髒亂、積水容器多	<input type="checkbox"/> 無積水 <input type="checkbox"/> 有積水 防治措施： <input type="checkbox"/> 清除 <input type="checkbox"/> 未清除 ( <input type="checkbox"/> 投藥 <input type="checkbox"/> 尚有殘存藥物 <input type="checkbox"/> 其他)
4				<input type="checkbox"/> 無積水 <input type="checkbox"/> 有積水 防治措施： <input type="checkbox"/> 清除 <input type="checkbox"/> 未清除 ( <input type="checkbox"/> 投藥 <input type="checkbox"/> 尚有殘存藥物 <input type="checkbox"/> 其他)
5				<input type="checkbox"/> 無積水 <input type="checkbox"/> 有積水 防治措施： <input type="checkbox"/> 清除 <input type="checkbox"/> 未清除 ( <input type="checkbox"/> 投藥 <input type="checkbox"/> 尚有殘存藥物 <input type="checkbox"/> 其他)
6				<input type="checkbox"/> 無積水 <input type="checkbox"/> 有積水 防治措施： <input type="checkbox"/> 清除 <input type="checkbox"/> 未清除 ( <input type="checkbox"/> 投藥 <input type="checkbox"/> 尚有殘存藥物 <input type="checkbox"/> 其他)
7				<input type="checkbox"/> 無積水 <input type="checkbox"/> 有積水 防治措施： <input type="checkbox"/> 清除 <input type="checkbox"/> 未清除 ( <input type="checkbox"/> 投藥 <input type="checkbox"/> 尚有殘存藥物 <input type="checkbox"/> 其他)

註1：本表內容可依實際種類之實際情況調整。  
註2：依據衛生福利部疾病管制署訂定之登革熱防治工作指引手冊，無法立即處理、重大孳生源、空地空盤等，需依各大分類進行列管，並逐冊管理、定期查核。前次陽性(有孳生或病媒蚊)列管地點應於2週後再進行動查；如為陰性則一個月檢查一次。

# 範例

## 傳染病不上身，請做好自我保護，發燒立即就醫

從疫情流行地區抵台後2週內，如有發燒等異常健康狀況，請儘速就醫，並告知醫生旅遊史。  
疫情通報及諮詢專線：直撥1922 防疫專線633-3080或3366366

Upon your arrival in Taiwan from the affected areas within 2 weeks, if you have experienced symptoms such as fever, vomiting, diarrhea or rash, please go to the hospital ASAP and inform the doctor of any recent travel history.  
Disease Reporting and Consulting Hotline: direct dial 1922

Bạn trở về từ các khu vực có dịch bệnh, trong vòng 2 tuần, như tình trạng sức khỏe khác thường hoặc bị sốt, nên nhanh chóng đi khám và chủ động nói với bác sĩ, bạn từng ở nơi nào trở về.  
Đường dây tư vấn và thông báo dịch bệnh: 1922

Bagi yang baru masuk ke Taiwan dari tempat atau area yang sedang tersebar wabah penyakit, jika kondisi kesehatan tidak normal seperti demam dan lain-lain, dimohon untuk segera berobat ke dokter, dan memberitahu dokter perjalanan keluar negeri yang lalu.  
Pelaporan wabah dan saluran khusus informasi: langsung tekan 1922

ผู้ที่เดินทางจากต่างประเทศเข้ามาตั้งแต่วันที่ภายในสองสัปดาห์ ถ้ามีอาการผิดปกติ เช่น ตัวร้อน ไข้ขึ้น ท้องร่วง อาเจียน และอื่นๆ ควรรีบไปพบแพทย์ทันทีก่อนจะเดินทางเข้าไต้หวันเพื่อรับการรักษาทันที  
หากมีเหตุการณ์ดังกล่าว กรุณาโทรแจ้ง 1922 ศูนย์ตอบคำถามและรับแจ้งการติดต่อโรคระบาด



## 外籍移工疑似感染登革熱緊急處變流程

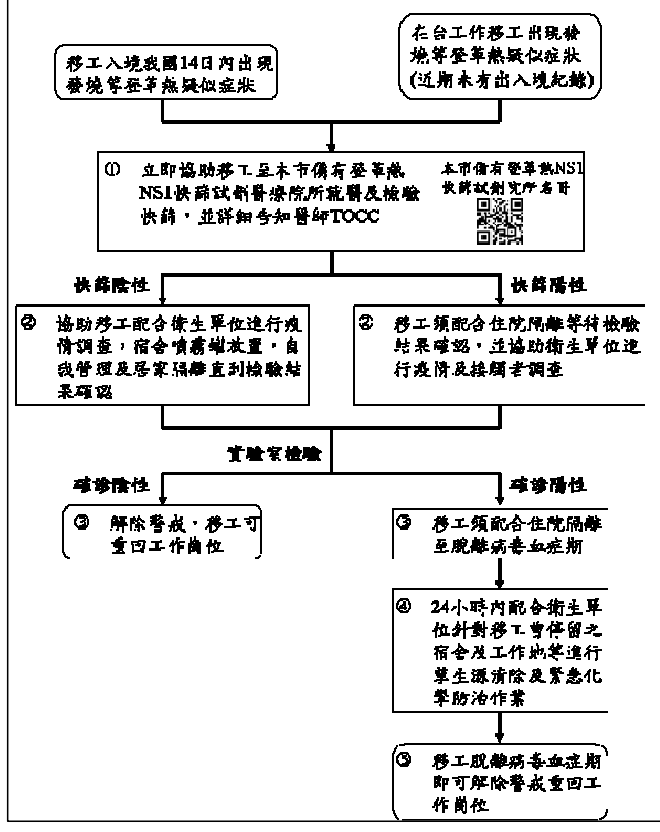

# 範例

### 你以為被蚊子叮咬只是小事?

別輕忽 登革出血熱 若不及時就醫治療 死亡率可達 50%

### A mosquito bite is a piece of cake?

Don't neglect dengue hemorrhagic fever without timely treatment, mortality is up to 50%

### ท่านอาจคิดว่าถูกยุงกัดคือเป็นเรื่องเล็ก?

อย่าประมาทโรคไข้เลือดออก: หากไม่ได้รับการรักษาหรือล่าช้าส่งผลกระทบต่ออาจเสี่ยงต่อการเสียชีวิตสูงถึง 50% เปอร์เซ็นต์

#### 登革出血熱可能之症狀、高危險群

**可能症狀包括:**

- 持續嘔吐
- 解黑便
- 牙齦出血
- 鼻血、吐血
- 昏睡休克
- 嚴重腹痛、躁動不安等

**其他可能症狀如:**

- 皮膚出現紫斑
- 流鼻血、吐血
- 嚴重腹痛、躁動不安等

**高危險群包括:**

- 慢性肝病(肝硬化、黃疸顯著等)
- 抵抗力弱的老人、小孩
- 感染不同型別之登革病毒者

#### Possible symptoms and high risk groups of dengue hemorrhagic fever

**Symptoms:**

- Frequent vomiting
- Black colored stools
- Bleeding from gums
- Downiness, breathing difficulty
- Other symptoms: red spots or patches on the skin, bleeding from nose, vomiting blood, severe abdominal pain, mental confusion or seizure, etc.

**High risk groups:**

- People with chronic illness (e.g., diabetes mellitus, hypertension)
- People with weakened immune systems (e.g., elderly, children)
- People that have been previously infected with different types of dengue viruses

#### อาการของมีภาวะเป็นโรคไข้เลือดออก กลุ่มผู้เสี่ยงต่อการเป็นไข้เลือดออก

**จะมีลักษณะอาการดังต่อไปนี้:**

- อาเจียนบ่อยครั้ง
- อุจจาระสีดำออกมา
- โรคไข้เลือดออก
- ง่วงซึมหรือหมดสติ
- อาการบวมที่ผิวหนัง
- มีไข้หรือปวดกล้ามเนื้อ
- อาเจียนหรืออาเจียนเป็นเลือด
- อาการปวดอย่างรุนแรง
- อาการสับสนหรือชัก

**กลุ่มผู้เสี่ยงต่อการเป็นไข้เลือดออก:**

- ผู้ที่มีภาวะโรคเรื้อรัง (เช่น ผู้ที่เป็นโรคเบาหวาน โรคความดันโลหิตสูง เป็นต้น)
- ผู้สูงอายุ หรือมีระบบภูมิคุ้มกันอ่อนแอ
- ผู้ที่เคยเป็นโรคไข้เลือดออกประเภทอื่นในครั้งก่อน

#### 登革熱典型症狀

你怎麼預防:

後眼痛、頭痛、骨節痛、肌肉痛、紅疹

**容器消毒:**

- 廢棄不用的瓶罐、缸盆、保麗龍、餅乾盒等，利用資源回收清除。

**主動清淨:**

- 倒乾淨：水桶倒置後倒空，使用中的要加蓋。
- 曬乾淨：盆栽花瓶勤換水，每週清洗澆水壺。
- 曬乾淨：曬乾帆布衣籃等，窪地積水要填平。

#### Typical symptoms of dengue fever

How to prevent infection:

Facial pain, Headache, Rash, Bone pain or muscle pain

**Empty containers and ornamental fountains or cover them with covers.**

**Clean vases and ornamental fountains weekly.**

**Flatten canvas covers and fill up holes on the ground.**

#### อาการของมีภาวะเป็นโรคไข้เลือดออก

อาการของมีภาวะเป็นโรคไข้เลือดออก

หลังตาเจ็บ, ปวดหัว, ผื่นขึ้น

**การกำจัดภาชนะที่ว่างเปล่า:**

- ทิ้งน้ำหรือสิ่งของเศษอาหารที่วางทิ้งไว้กลางแจ้งโดยควรจะมีฝาปิด
- ล้างภาชนะที่ว่างเปล่าออกให้หรือปล่อยให้ภาชนะที่วางทิ้งไว้แห้ง
- ตากให้แห้ง: เก็บใส่ถังที่ความชื้นต่ำหรือทิ้งให้แห้งจนเป็นหลุมรอบข้างน้ำควรเติมให้เต็ม

Please call the toll free disease prevention hotline (1922) for advice if you have any questions.



## 查獲陽性孳生源之罰則

- (一) **傳染病防治法第25條**規定：「地方主管機關應督導撲滅蚊、蠅、蚤、蟲、鼠、蟑螂及其他病媒。前項病媒孳生源之公、私場所，其所有人、管理人或使用人應依地方主管機關之通知或公告，主動清除之。」
- (二) **傳染病防治法第70條**規定：「有下列情事之一者，處新臺幣三千元以上一萬五千元以下罰鍰；必要時，並得限期令其改善，屆期未改善者，按次處罰之：一、違反第二十五條第二項規定。...。」
- (三) 本府於106年6月26日以**府登防字第1060546405B號公告**：「本市公、私場所所有人、管理人或使用人應主動清除場所內之登革熱病媒蚊及其他孳生源，自即日起，凡未主動清除者，本府依傳染病防治法第70條第1項第1款規定，處新臺幣**三千元以上一萬五千元以下**罰鍰，並得限期令其改善，屆期仍未改善者，按次處罰之；或依同條第2項規定對於屆期仍未完成改善情節重大者，命其停工或停業」。

~簡報結束 感謝聆聽~

衛生福利部疾病管制署

24小時防疫專線「1922」

臺南市政府衛生局

24小時防疫專線「3366366」

臺南市政府登革熱防治中心

24小時防疫專線「7030399」