

傳染病通報

張金石

「登革熱」症狀

突發發燒 $\geq 38^{\circ}\text{C}$ 並伴隨下列
兩(含)種以上症狀

- ◆頭痛
- ◆後眼窩痛
- ◆肌肉痛
- ◆關節痛
- ◆出疹
- ◆出血性癍候(hemorrhagic manifestations)
- ◆白血球減少(leucopenia)



※登革熱屬第二類法定傳染病，醫療院所需於24小時內通報當地主管機關

我登革熱防疫經驗 分享印尼

2019-03-16

疾管署新南向交流 提供疫情地理資訊系統建構 輸入參數即可找出高風地區

中央社／台北16日電

為防印尼登革熱疫情蔓延台灣，疾管署舉辦研習營分享台灣的登革熱防疫經驗。參與的印尼登革熱專家表示，台灣傳授的防疫工具可預測高風險地區，避免疫情擴大，感謝台灣無私分享。

中興大學昆蟲學系教授杜武俊日前在疾管署疫情週報中表示，登革熱在台灣是嚴重的蚊媒傳染病，病源大多透過境外移入個案進入台灣後，在國內引發流行，其中有高達9成境外移入病例來自東南亞，近4年約有1至3成感染地為印尼。為了協助東南亞國家對抗登革熱，疾管署去年起推動「新南向登革熱防治交流合作計畫」，率先和印尼合作，籌組深耕防疫隊進行實務交流，分享台灣登革熱防疫經驗。

疾管署副署長羅一鈞指出，11日至15日更辦理第一場登革熱防治專業技術訓練營，邀請10名印尼登革熱防治相關單位實務工作人員來台，強化台灣、印尼雙方的登革熱防疫成效。

擔任此計畫主持人的杜武俊指出，印尼一年四季都是炎熱氣候，缺乏寒冷的冬天壓制登革熱疫情，加上國土範圍大，部分地區自來水系統不發達，許多家庭都有民生儲水的水槽，每逢下雨或雨季到來，所有積水之處都可能演變成孳生源，因此一年四季都有病例出現，防疫難度高。

杜武俊說，這次台灣分享登革熱疫情地理資訊系統（GIS）建構，**只要即時輸入病例、病媒蚊、氣候、地理環境等參數，就能找出高風險的登革熱地區**，讓防疫團隊及早因應，避免登革熱疫情擴大。

參與本次訓練營的印尼萬隆帕加冷大學（Padjajaran University）醫學院公衛系主任Dwi Agustian接受中央社記者訪問時表示，印尼因地理位置接近赤道，全境都處於熱帶地區，每年12月到隔年3、4月的雨季都是登革熱高峰期，尤其印尼許多都市正在興建新建築，有太多容器讓蚊子繁殖，防疫難上加難。

Dwi Agustian說，多數印尼人信奉的伊斯蘭教雖要求信徒保持家中整潔，但對許多社經地位較低的家庭並不容易，加上國土範圍大，很難在疫情爆發前及早因應。

他指出，這次來台灣學到GIS系統，對於幅員遼闊的印尼來說相當實用，不僅建立的難度不高，也能替政府省下大量人力成本，更重要的是即時掌握登革熱高風險地區，盼能改善登革熱疫情，強調「這一趟真的非常值得」，感謝台灣無私分享。

謝醫師的通報

楔子：一個醫者的心聲

民國104年5月，猶記才剛上過衛生局登革熱防疫課程沒多久.....

醫生啊，我小孩過敏了，定睛一看，18歲少年四肢佈滿淡淡紅疹，不會癢，神情有點倦怠。

父親說前兩天開始有微燒，無任何出國或旅遊史。

從醫以來都在台南以北地區工作，沒見過真正登革熱病患...，抱著「**寧可錯殺，不可錯放**」心情通報衛生局，衛生所人員立刻就來取走檢體，結果，就成了我生平第一個登革熱病例！

也是台南市104年首例登革熱病患

隔天，患者母親也發病...，再來就是府城一整年疫情蔓延的開始



防疫視同作戰

發現傳染病 (尤其是法定傳染病)

立即通報

注意通報時效



歷史不能遺忘 經驗必須記取

2015年登革熱大流行

北區：風暴中心，起爆點？

星星之火可以燎原



通報的重要性與時效性

直接轉診大醫院比較方便

Key資料耗費時間

一堆規定、限制

為什麼要通報？

不清楚通報流程

麻煩

通報介面難用

擔心病人回來質疑

人手不夠

即早偵測、預防、控制疫情



登革熱感染時程



可感染期
(發病前1日~後5日)

病毒在蚊蟲體內繁殖 8~12日後
可再傳染給健康的人 (病例發病日
起第7-17天斑蚊開始具有傳染力)

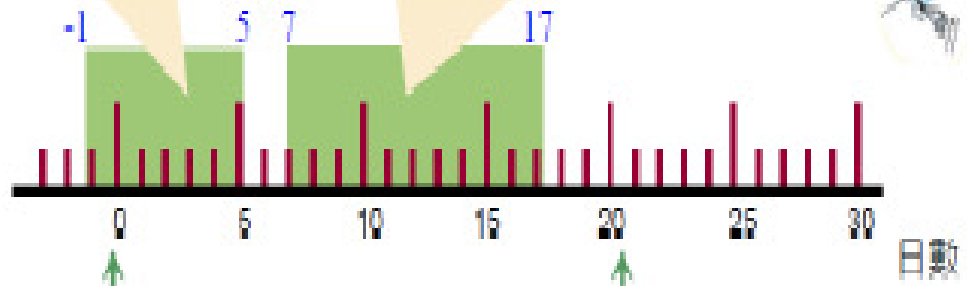

指標病例發病日

次一波病例平均發病日

Chikungunya virus
Dengue virus Malaria
Yellow fever Zika virus
...



7+3
(最短潛伏期3天)

17+14
(最長潛伏期14天)

登革熱流行預防關鍵

次一波病例發病日 (潛伏期3~8日)

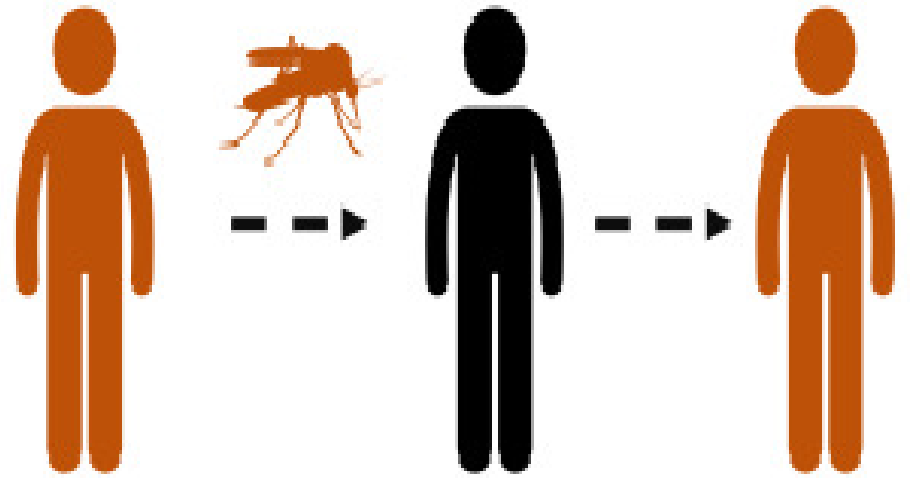

當疫情的雪球越滾越大時...

登革熱 病患爆量 護士累癱釀罷工



即使已施行醫院分流，但台南每天登革熱求診人潮依然爆量，醫院急診人滿為患，也讓部分護士情緒跟著發洩、醞釀罷工。(曹婷婷攝)

關鍵字：[登革熱](#) [防疫](#) [液態油](#) [台南](#) [報活體](#) [蚊子](#)

登革熱急診塞！傳產婦只能睡走廊 醫護：從來沒有這種景象

據《聯合》報導，成大醫院病床不夠用，產婦在生產完後沒病房可去，院方只好在產房外走廊塞一個屏障當臨時病房，讓產婦躺在裡面，病床一床難求，也讓許多民代來到請託，但「塞不出來就塞不出」，醫護人員都承受極大壓力。



通報時效的重要性：104年通報時效分析

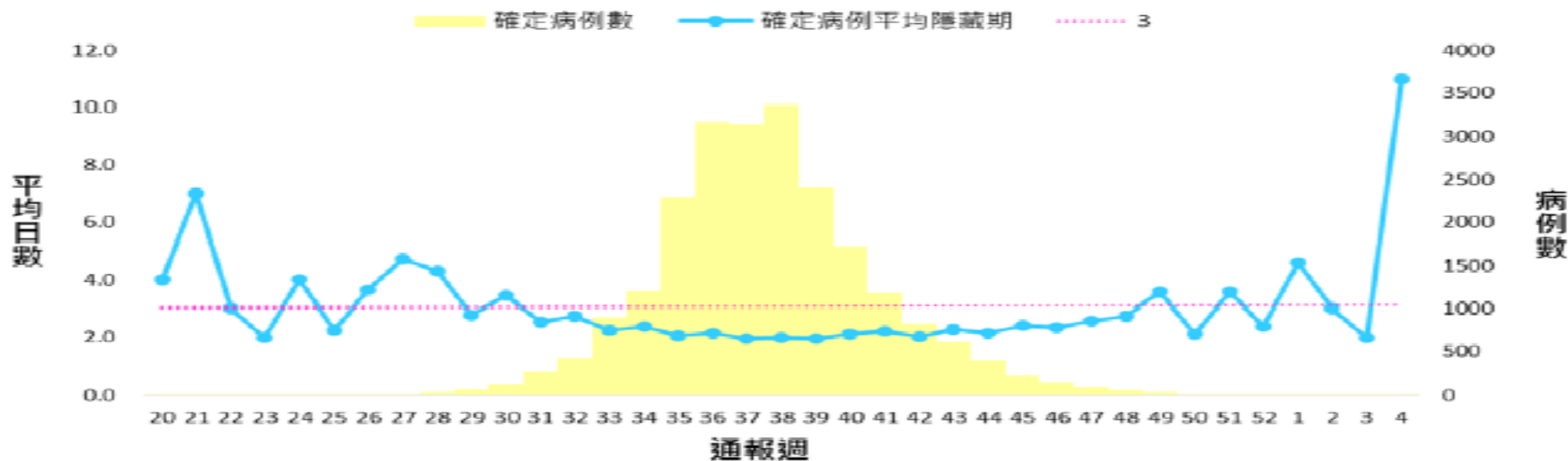

持續的境外移入病例威脅

全國登革熱境外移入病例趨勢圖(2013年01月-2018年05月)



社區化的醫療防疫體系



社區化的醫療防疫體系成果

NS1使用情形



登革熱隱藏期趨勢



通報來源分析



21.8% ↗ 27.5%

醫療院所通報比例趨勢圖

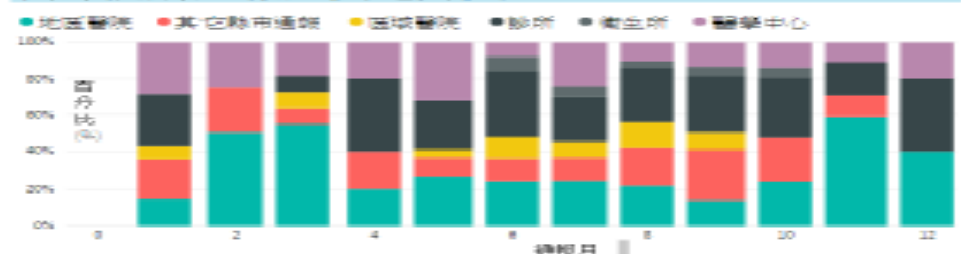

106年與107年的防疫成績

全國登革熱本土病例地理分佈(2016年01月-2016年12月)

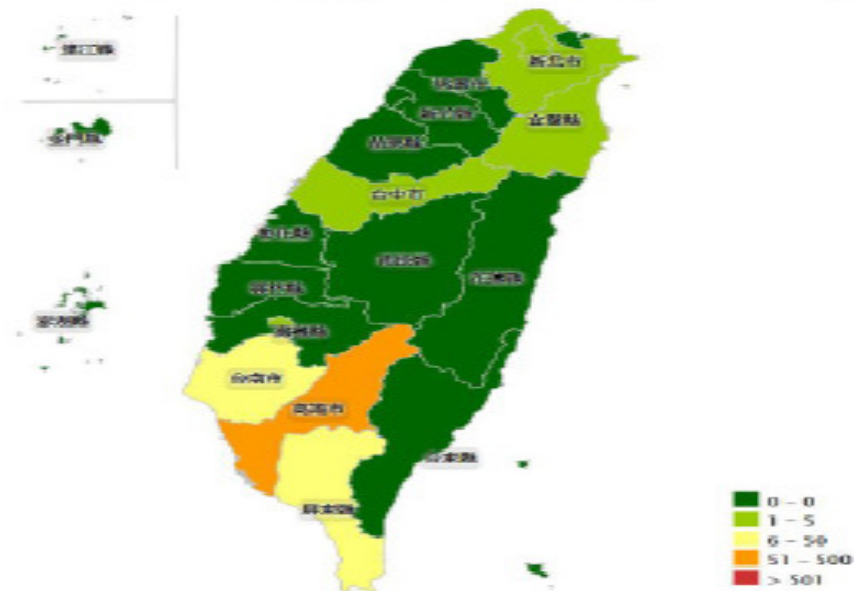

全國登革熱本土病例地理分佈(2017年01月-2017年12月)



醫療院所如何協助傳染病防治

瞭解疾病症狀與通報定義



登革熱

突發發燒 $\geq 38^{\circ}\text{C}$ 並伴隨下列任二（含）項以上症狀

- 頭痛/後眼窩痛/肌肉痛/關節痛/骨頭痛
- 出疹
- 白血球減少（leukopenia）
- 噁心/嘔吐
- 血壓帶試驗陽性
- 任一警示徵象



屈公病

- 發燒大於 38°C 且有嚴重關節炎或關節痛，無法以其他醫學解釋者
- 具有下列任一依流行病學條件：
 - 住家或活動範圍附近有屈公病確定病例或有與屈公病確定病例接觸史
 - 有屈公病流行地區相關旅遊史。

瞭解疾病症狀與通報定義



茲卡病毒感染症

臨床條件

1. 紅疹或發燒，伴隨下列一項以上症狀
 - 關節痛
 - 關節炎
 - 非化膿性或充血性結膜炎，無法以其他醫學診斷解釋者
2. 新生兒/胎兒具有下列任一個條件，且生母有茲卡病毒暴露史：
 - 小頭畸形
 - 顱內鈣化或先天性神經系統相關異常，且已排除其他病因

流病條件

1. 發病前二週，活動範圍內有茲卡病毒感染症確定病例。
2. 發病前二週，有茲卡病毒感染症流行地區相關活動史。
3. 性伴侶於個案發病前6個月內，有茲卡病毒感染症流行地區相關活動史，或活動範圍內有茲卡病毒感染症確定病例。

NS1快篩試劑-縮短病例發現期

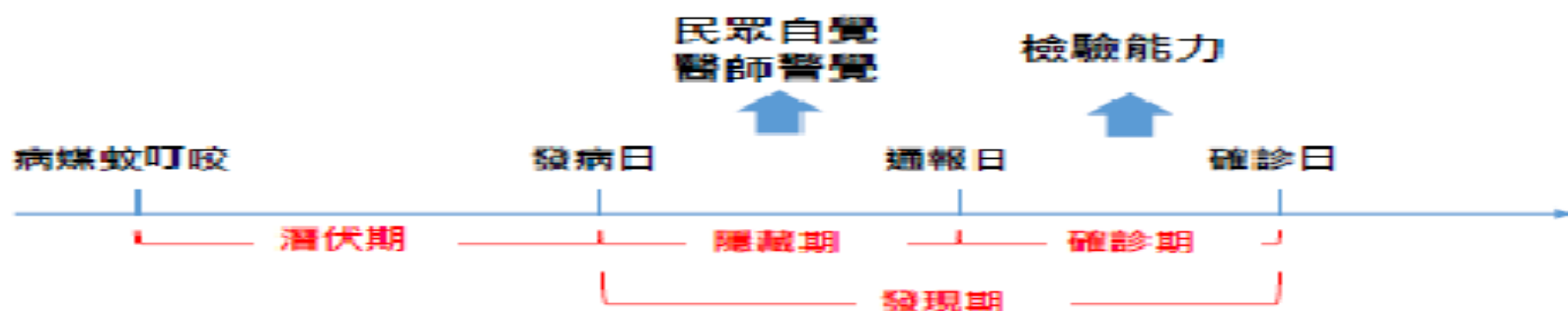

醫療：早期診斷，早期治療
公衛：早期診斷，早期防治



2015年台南市NS1快篩試劑使用成果

配置公費NS1快篩試劑(非健保代辦)醫療院所各階段通報概況

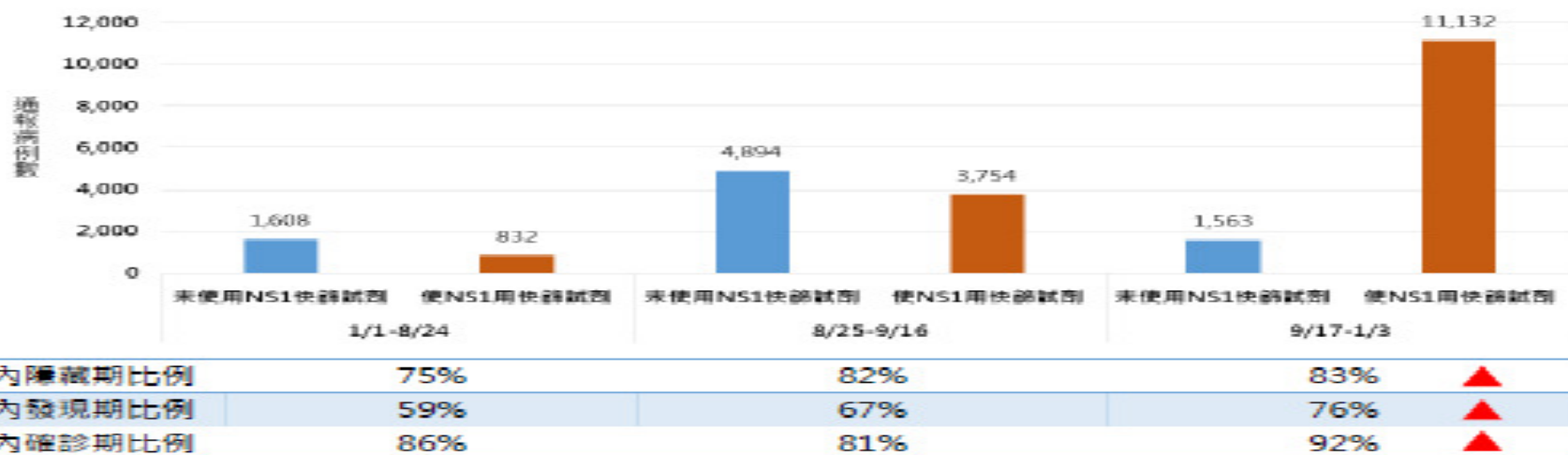

2016年高雄市NS1快篩試劑使用成果

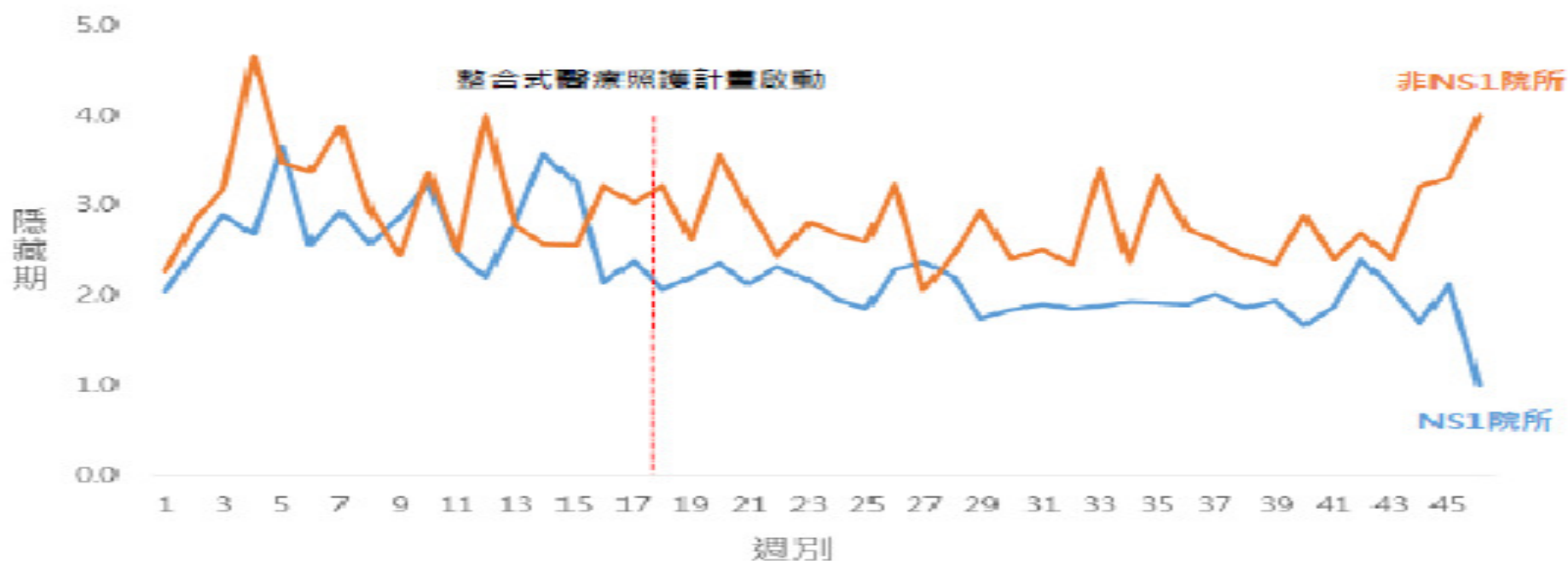

法定傳染病的通報

第一類法定傳染病

1. 天花
2. 嚴重急性呼吸道症候群
3. 鼠疫
4. 狂犬病

第二類法定傳染病

1. 登革熱
2. 德國麻疹
3. 霍亂
4. 流行性斑疹傷寒
5. 白喉
6. 西尼羅熱
7. 傷寒
8. 流行性腦脊髓膜炎
9. 副傷寒
10. 瘧疾
11. 麻疹
12. 桿菌性痢疾
13. 阿米巴性痢疾
14. 急性病毒性A型肝炎
15. 漢他病毒症候群
16. 腸道出血性大腸桿菌感染
17. 小兒麻痺症/急性無力肢體麻痺
18. 多重抗藥性結核病
19. 屈公病
20. 炭疽病

法定傳染病的通報 (續)

第三類法定傳染病

1. 先天性梅毒
2. 腸病毒感染併發重症
3. 結核病
4. 漢生病
5. 百日咳
6. 新生兒破傷風
7. 破傷風
8. 梅毒
9. 淋病
10. 日本腦炎
11. 人類免疫缺乏病毒感染
12. 急性病毒性B型肝炎
13. 急性病毒性C型肝炎
14. 急性病毒性D型肝炎
15. 急性病毒性E型肝炎
16. 流行性腮腺炎
17. 退伍軍人病
18. 侵襲性b型嗜血桿菌感染症
19. 先天性德國麻疹症候群

第四類法定傳染病

1. 庫賈氏病
2. 萊姆病
3. 類鼻疽
4. Q熱
5. 水痘併發症
6. 恙蟲病
7. 兔熱病
8. 李斯特菌症
9. 流感併發重症
10. 肉毒桿菌中毒
11. 鉤端螺旋體病
12. 布氏桿菌病
13. 地方性斑疹傷害
14. 弓形蟲感染症
15. 侵襲性肺炎鏈球菌感染症
16. 疱疹B病毒感染症

法定傳染病的通報 (續)

第五類法定傳染病

1. 新型A型流感
2. 茲卡病毒感染症
3. 黃熱病
4. 裂谷熱
5. 拉薩熱
6. 伊波拉病毒感染
7. 馬堡病毒出血熱
8. 中東呼吸症候群冠狀病毒或感染症

其他傳染病

1. 立百病毒感染症
2. 棘狀阿米巴
3. 亨德拉病毒感染症
4. 貓抓病
5. 細菌性腸胃炎
6. 旋毛蟲感染症
7. NDM-1腸道菌感染症
8. 鸚鵡熱
9. 肺吸蟲感染症
10. 病毒性腸胃炎
11. 中華肝吸蟲感染症
12. 隱球菌症
13. 沙門氏菌感染症
14. 疥瘡感染症
15. 常見腸道寄生蟲病介
16. 頭蝨感染症
17. 福氏內格里阿米巴腦膜腦炎
18. 發熱伴血小板減少綜合症
19. 廣東住血線蟲感染症
20. 第二型豬鏈球菌感染
21. CRE抗藥性檢測
22. VISA/VRSA抗藥性檢測
23. 肺囊蟲肺炎
24. 淋巴絲蟲病

人畜共通傳染病

1. 病毒性疾病篇
2. 立克次體、披衣菌及細菌性疾病篇
3. 黴菌疾病篇
4. 寄生蟲篇
5. 其他疾病篇
6. 疾病通報、安全規範及感染控制篇
7. 附錄

通報流程與注意事項

傳染病防治法第39條

醫師診治病人或醫師、法醫師檢驗、解剖屍體，發現傳染病或疑似傳染病時，應立即採行必要之感染控制措施，並報告當地主管機關。

前項病例之報告，第一類、第二類傳染病，應於二十四小時內完成；第三類傳染病應於一週內完成，必要時，中央主管機關得調整之；第四類、第五類傳染病之報告，依中央主管機關公告之期限及規定方式為之。

第二類

登革熱
瘧疾
屈公病

第三類

日本腦炎

第五類

茲卡病毒感染症
黃熱病

傳染病防治法第64、65條

違反第三十九條規定者，依第六十四條規定處新臺幣九萬元以上四十五萬元以下罰鍰。

其所屬之醫療機構，依八十五條規定，處新臺幣三十萬元以上一百五十萬元以下罰鍰。

如何通報

- 1、紙本通報
- 2、系統通報
- 3、健保網域VPN通報



法定及新興傳染病個案 (含疑似病例) 報告單

請保護病人隱私權

107/03/01

一式二聯：第一聯衛生局留存

※ 傳染病突發流行，請先打電話或傳真通知當地衛生局，再上網通報或傳真或寄此報告單。
 紅色者為2小時內通報，棕色者為2小時內通報，綠色者為一個月內通報。
 藍色者為非法定傳染病，診斷後為疑似者應儘速通報。

醫院 資料	醫院/診所	院所 代碼	電話					
	診斷醫師	院所 地址	縣	鄉鎮	街	段	號	
1 患者 資料	患者 姓名	性別	<input type="checkbox"/> 男 <input type="checkbox"/> 女	出生 日期	年 月 日			身分證字號/護照號碼
	國籍	<input type="checkbox"/> 本國 <input type="checkbox"/> 其他 居留 <input type="checkbox"/> 外籍勞工 <input type="checkbox"/> 外籍人士 身分 <input type="checkbox"/> 大陸人士 <input type="checkbox"/> 外籍配偶 <input type="checkbox"/> 大陸配偶未知		公 家 手 機	電話			婚姻 狀況
	居住 所	縣	鄉鎮	村	街	段	弄樓	職業
2 病歷 與日期	病歷 號碼	發病 日期			年 月 日			旅遊史 (近3個月內)
	主要 症狀/ 相關 疫苗 接種 史	診斷 日期			年 月 日			
	住院 情況	<input type="checkbox"/> 是 <input type="checkbox"/> 否	<input type="checkbox"/> 轉院 轉至	日期	年 月 日	檢體 採檢	<input type="checkbox"/> 有 <input type="checkbox"/> 否	死亡 日期
	報告 日期	年 月 日	衛生局 收到日	年 月 日	疾病管制 署收到日	年 月 日		
3 疾 病 資 料	第一類傳染病：			第三類傳染病			第四類傳染病：	
	第二類傳染病：			人類免疫缺乏病毒感 染			第五類傳染病：	
4 備 註	1. 結核病：							
	2. 自行檢驗結果：							

紙 本 通 報

以下為衛生單位填寫

法定及新興傳染病個案 (含疑似病例) 報告單

請保護病人隱私權

107/03/01

醫院資料	醫院/診所	院所代碼										電話
	診斷醫師	院所地址	縣市	鄉鎮市區	街路	段巷	號					
1 患者資料	患者姓名	性別	<input type="checkbox"/> 男 <input type="checkbox"/> 女	出生日期	年 月 日			身分證字號/護照號碼				
	國籍	<input type="checkbox"/> 本國 <input type="checkbox"/> 其他_____		公家						婚姻狀況	<input type="checkbox"/> 未婚 <input type="checkbox"/> 已婚 <input type="checkbox"/> 喪偶 <input type="checkbox"/> 離婚 <input type="checkbox"/> 分居 <input type="checkbox"/> 未知	
	居留身分	<input type="checkbox"/> 外籍勞工 <input type="checkbox"/> 外籍人士 <input type="checkbox"/> 大陸人士 <input type="checkbox"/> 外籍配偶 <input type="checkbox"/> 大陸配偶 <input type="checkbox"/> 未知		電話						手機		
居住所	縣 鄉鎮 村 街 段 弄 樓 市 市區 里 路 巷 號 之						職業	動物接觸史 (近3個月內) <input type="checkbox"/> 無 <input type="checkbox"/> 有				
2 病歷與日期	病歷號碼	發病日期			年 月 日			旅遊史 (近3個月內) <input type="checkbox"/> 無 <input type="checkbox"/> 有 地點				
	主要症狀/相關疫苗接種史	診斷日期			年 月 日			期間 年 月 日 至 年 月 日				
	住院情況	<input type="checkbox"/> 是 <input type="checkbox"/> 否	<input type="checkbox"/> 轉院	日期	年 月 日	檢體採檢	<input type="checkbox"/> 有 <input type="checkbox"/> 否	死亡日期	年 月 日			
	報告日期	年 月 日		衛生局收到日	年 月 日		疾病管制署收到日	年 月 日				
3 疾病	第一類傳染病： <input type="checkbox"/> 天花 <input type="checkbox"/> 鼠疫 <input type="checkbox"/> 狂犬病 <input type="checkbox"/> 嚴重急性呼吸道症候群			第三類傳染病 <input type="checkbox"/> 百日咳 <input type="checkbox"/> 破傷風 <input type="checkbox"/> 日本腦炎 <input type="checkbox"/> 結核病 <input type="checkbox"/> 先天性德國麻疹症候群			第四類傳染病： <input type="checkbox"/> 疱疹B病毒感染症 <input type="checkbox"/> 鉤端螺旋體病 <input type="checkbox"/> 類鼻疽					

一式二聯：第一聯衛生局留存

*傳染病突發流行，請先打電話或傳真通知當地衛生局，再上網通報或傳真或寄此報告單。

紅色者為24小時內通報，棕色為72小時通報，黑色者為一週內通報。綠色者為一個月內通報。藍色者為非法定染病，診斷後為疑似者應儘速通報。

※傳染病突發流行，請先打電話或傳真通知當地衛生局，再上網通報。紅色者為24小時內通報，棕色為72小時內通報，黑色者為一週內通報，綠色者為一個月內通報，藍色者為非法定傳染病，診斷後為疑似者應儘速通報。



3 疾病資料

第一類傳染病：

- 天花
- 鼠疫 狂犬病
- 嚴重急性呼吸道症候群

第二類傳染病：

- 白喉 炭疽病
- 麻疹 德國麻疹
- 流行性腦脊髓膜炎
- 登革熱
- 傷寒 副傷寒
- 小兒麻痺症
 - 急性無力肢體麻痺
- 桿菌性痢疾
- 阿米巴性痢疾
- 霍亂
- 急性病毒性 A 型肝炎
- 腸道出血性大腸桿菌感染症
- 漢他病毒症候群
 - 漢他病毒出血熱
 - 漢他病毒肺症候群
- 瘧疾
- 屈公病 西尼羅熱
- 流行性斑疹傷寒
- 多重抗藥性結核病

第三類傳染病

- 百日咳 破傷風
- 日本腦炎 結核病
- 先天性德國麻疹症候群
- 急性病毒性肝炎 (除 A 型外)
 - B 型 C 型 D 型 E 型
 - 未定型，
已檢驗_____血清型標記
- 流行性腮腺炎
- 退伍軍人病
- 侵襲性 b 型嗜血桿菌感染症
- 梅毒 先天性梅毒
- 淋病
- 新生兒破傷風 漢生病
- 腸病毒感發併發重症

人類免疫缺乏病毒感染

- HIV 感染未發病
- HIV 感染已發病 AIDS：

HIV/AIDS 請註明感染危險因子：

W.B. 確認檢驗單位：

NAT 確認檢驗單位：

第四類傳染病：

- 疱疹 B 病毒感染症
- 鉤端螺旋體病
- 類鼻疽
- 肉毒桿菌中毒
- 李斯特菌症
- 侵襲性肺炎鏈球菌感染症
- Q 熱 地方性斑疹傷寒
- 萊姆病 兔熱病
- 恙蟲病 水痘併發症
- 弓形蟲感染症
- 流感併發重症
- 布氏桿菌病
- 庫賈氏病

第五類傳染病：

- 裂谷熱 拉薩熱
- 馬堡病毒出血熱
- 伊波拉病毒感染
- 黃熱病
- 中東呼吸症候群冠狀病毒感染症
- 新型 A 型流感
- 茲卡病毒感染症

其他

4 備註

1. 結核病：
 抗酸菌塗片： 陽性 陰性 未驗 已驗未出，檢驗時間_____年_____月_____日
 結核菌培養： 陽性 陰性 未驗 已驗未出，檢驗時間_____年_____月_____日
 聚合酶連鎖反應 PCR： 陽性 陰性 未驗 已驗未出，檢驗時間_____年_____月_____日
 典型結核病理報告，檢查時間_____年_____月_____日， 有肋膜積水
 胸部或其他 X 光檢查： 正常 無空洞 有空洞，檢查時間_____年_____月_____日；

2. 自行檢驗結果：

以下為衛生單位填寫

承辦 (代填) 人簽章	科 (處) 長簽章
-------------	-----------

市 郵政
縣 市區 路(街)

段 巷 弄 號 樓 城

○○○衛生局第一科(處)(疾病管制科) 收

○○縣/市○○鄉鎮市區○段○巷 ○弄○○號

備註說明：

1. 中華民國106年12月29日部授疾字第1060101687號及1060101690號公告新增「李斯特菌症」為第四類傳染病。
2. 中華民國105年4月1日部授疾字第1050100423號公告新增「先天性梅毒」為第三類傳染病。
3. 中華民國105年2月2日部授疾字第1050100179號公告修正「茲卡病毒感染症」自第二類傳染病移列至第五類傳染病。
4. 中華民國105年1月22日部授疾字第1050100083號公告新增「茲卡病毒感染症」為第二類傳染病。
5. 中華民國104年3月23日疾管防字第1040200233號函取銷通報「登革出血熱/登革休克症候群」。
6. 中華民國103年8月8日部授疾字第1030101208號公告修正原「伊波拉病毒出血熱」更名為「伊波拉病毒感染症」。
7. 中華民國103年8月1日部授疾字第1030101132號將第四類法定傳染病「流感併發症」修正為「流感併發重症」。
8. 中華民國103年6月27日部授疾字第10301009927號公告新增第五類傳染病「新型A型流感」，及移除第一類傳染病「H5N1流感」及第五類傳染病「H7N9流感」。
9. 中華民國102年12月27日部授疾字第1020103975號公告修正第四類傳染病「水痘」為「水痘併發症」。
10. 中華民國102年6月07日署授疾字第1020100731號公告將「新型冠狀病毒感染症」修正名稱為「中東呼吸症候群冠狀病毒感染症」，及將「腳氣病」及「NDM-1腸道菌感染症」自第四類傳染病移除。
11. 中華民國102年4月03日署授疾字第1020100463號公告新增「H7N9流感」為第五類傳染病。
12. 中華民國102年3月14日署授疾字第1020100343號公告修正原「新型冠狀病毒呼吸症重症」更名為「新型冠狀病毒感染症」。
13. 中華民國102年1月24日署授疾字第1020100062號公告修正「炭疽病」自第一類傳染病移列至第二類傳染病。
14. 中華民國101年10月3日署授疾字第1010101167號公告新增「新型冠狀病毒呼吸症重症」為第五類傳染病。
15. 中華民國101年2月7日署授疾字第1010100098號公告新增「布氏桿菌病」為第四類傳染病。
16. 中華民國100年9月16日署授疾字第1000100896號將第四類法定傳染病「流感併發重症」之名稱修正為「流感併發症」。
17. 中華民國99年9月9日署授疾字第0990001077號公告新增「NDM-1腸道菌感染症」為第四類傳染病。
18. 中華民國98年6月19日行政院衛生署署授疾字第0980000829號公告修正H1N1新型流感自第一類傳染病刪除，罹患流感併發重症屬H1N1新型流感病毒感染者，請依第四類傳染病之報告時限、通報及相關防治措施規定辦理。
19. 中華民國97年10月24日署授疾字第0970001187號公告修正「瘋病」名稱為「漢生病」、「腮腺炎」名稱為「流行性腮腺炎」；增列「人類免疫缺陷病毒感染症」乙項為第三類傳染病，並自2008年11月1日起生效。
20. 發現疑似霍亂、傷寒、痢疾、百日咳、流行性腦脊髓膜炎等急性細菌性傳染病，請於投藥前先採檢，有關檢體協助送檢或其他傳染病個案之採檢事宜，請參考衛生福利部疾病管制署「傳染病防治工作手冊」或逕洽所轄衛生單位。
21. 未定型肝炎—上述血清學標記已檢驗項目為「陰性」，概屬未定型，通報急性病毒性B型、E型肝炎及未定型肝炎之個案，應送檢體至本署實驗室檢驗，其餘急性病毒性採檢事宜，請參考衛生福利部疾病管制署「防疫檢體採檢手冊」辦理。
22. HIV感染未發病：當經Western Blot或NAT確認陽性，通報時請附加陽性檢驗報告或註明確認檢驗單位。HIV感染已發病(AIDS)：除需符合前述外，另患者必須出現念珠菌症、肺囊蟲肺炎等伺機性感染或CD4值或CD4比例符合通報檢驗條件，**同時已排除急性初期感染**，方可認定為已發病，並請加註「後天免疫缺陷症候群個案報告單」。
23. 本報告單可以採郵寄或傳真方式送所轄衛生單位或上網通報，於必要時得先以電話向當地衛生局通報。
24. 通報網址：<https://ida4.cdc.gov.tw/hospital>

若您有疑問，請聯繫：

○○○衛生局 第一科(處)(疾病管制科)防疫專線 ○○○○○○○

通報網址

<https://ida4.cdc.gov.tw/hospital>

若有疑問，請聯繫台南市衛生局第一課(科)(疾病管制課)

防疫專線 06-2906386

傳真 06-2674819

疾管局全國疫情通報專線

080-024582

登革熱專線 7090399

案例分享



法定及新興傳染病個案(含疑似病例)報告單

保護病人隱私權

醫院/診所 張金石小兒科診所 院所代碼 3521046945 電話 06-2216695
 醫師 謝宜玲 診所地址 台南市公南一路191號

1 患者姓名 [redacted] 性別 男 女 出生日期 [redacted] 身分證字號/護照號碼 [redacted]
 本國 其他 居留 外籍勞工 外籍人士 身分 大陸人士 外籍配偶 大陸配偶 未知

住址 台南市(北區) 村佑民(物) 段弄 樓第 號 郵政信箱 [redacted]
 動物接觸史(近3個月內) 無 有

2 病歷號碼 84488 發病日期 104年9月15日 病歷史(近3個月內) 無 有
 主要症狀 高燒 全身酸痛 紅疹 診斷日期 104年9月15日
 主院 是 否 轉院日期 年 月 日 檢體 有 無 死亡日期 年 月 日
 報告日期 年 月 日 衛生局收到日期 年 月 日 疾病管制局收到日期 年 月 日

3 第一類傳染病：
嚴重急性呼吸系統綜合症
天花 炭疽
鼠疫 霍亂
H5N1 流感
 第二類傳染病：
多量蚊蟲性結核病
白喉 霍亂
流行性腦脊髓膜炎
傷寒 副傷寒
小兒麻痺症
急性無力肢體麻痺
桿菌性痢疾 阿米巴性痢疾
西尼羅熱 瘧疾
登革熱
登革熱
登革出血熱/登革休克症候群
德國麻疹 麻疹
急性病毒性A型肝炎
腸道出血性大腸桿菌感染症
漢他病毒症候群
漢他病毒出血熱
漢他病毒肺症候群
流行性腮腺炎
 第三類傳染病：
結核病 百日咳
日本腦炎 百日咳
先天性德國麻疹症候群
埃博拉 新牛兒破傷風
傷寒或副傷寒重症
急性病毒性肝炎(除A型外)
B型 C型 D型
D型 E型
未定型、已檢驗 血清型標記
退伍軍人病
假膜性b型嗜血桿菌感染症
梅毒 淋病
鉤端螺旋體病
第四類傳染病：
霍亂 日 毒 或 症
鉤端螺旋體病 細菌性
內傷性腸胃中毒
假膜性肺炎 肺炎 菌 或 症
地方性斑疹傷寒
Q熱 恙蟲病
萊姆病 兔熱病
貓抓病 水痘
炭疽 併發重症
弓形蟲感染症 庫賈氏病
 第五類傳染病：
伊波拉病毒出血熱
馬堡病毒出血熱
茲卡熱 登革熱
黃熱病
 其他傳染病：
後天免疫缺乏症候群
HIV 感染未發病
HIV 感染已發病 AIDS：
HIV/AIDS 確診或疑似危險因子：
W.B. 確認檢驗單位：
RT-PCR 確認檢驗單位：
DNA-PCR 確認檢驗單位：
其他
 症狀群重症通報：必需上網通報
急性出血熱症候群
急性呼吸系統綜合症
急性神經系統綜合症
急性黃疸症候群

4 檢驗：
 血清學：[] 陽性 [] 陰性 [] 未驗 [] 已驗未出，檢驗時間 年 月 日
 核酸檢測：[] 陽性 [] 陰性 [] 未驗 [] 已驗未出，檢驗時間 年 月 日
 聚合酶鏈反應 PCR：[] 陽性 [] 陰性 [] 未驗 [] 已驗未出，檢驗時間 年 月 日
 典型結核菌培養：檢驗時間 年 月 日，[] 有菌 [] 無菌
 鉤端螺旋體其他交叉檢查：[] 正常 [] 異常 [] 有空洞，檢驗時間 年 月 日

以下為衛生單位填寫
 醫師(代填)人簽章 科(課)長簽章

姓名：[redacted] 病歷號：[redacted]

血液常規檢查

WBC	5160	uL
RBC	434	萬/uL
Hb	13.5	g/dL
Ht	40.4	%
MCV	93.1	fL
MCH	31.1	pg
MCHC	33.4	g/dL
RDW-SD	41.7	fL
RDW-CV	12.8	%
Platelet	146	千/uL

P1 張金石小兒科診所(處) 慶和醫事檢驗
 醫檢師: 吳坤



張金石小兒科診所 電話 2216855
 診所地址 台南市北區
 醫師 謝自珍

1 患者姓名 [Redacted] 性別 [Redacted] 出生日期 [Redacted]
 國籍 [Redacted] 籍貫 [Redacted] 職業 [Redacted]
 居住地址 台南市北區 新二段 弄 樓 號 室
 電話 [Redacted]

2 病歷號碼 182488 發病日期 104年05月16日
 主要症狀 高燒 紅疹 骨髓痛 嘔吐
 診斷日期 104年05月19日
 住院情況 [Redacted] 檢驗 [Redacted] 日期 [Redacted]

3 疾病資料

第一類傳染病：
 嚴重急性呼吸系統綜合症
 天花 炭疽
 鼠疫 傷寒
 霍亂 傷寒
 流行性腦脊髓膜炎
 傷寒 傷寒
 小兒麻痺症
 急性血力肢體麻痺
 桿菌性痢疾 阿米巴性痢疾
 西尼羅熱 瘧疾
 登革熱
 埃博拉出血熱/金剛蛇傷症候群
 德國麻疹 麻疹
 急性病毒性A型肝炎
 腸道出血性大腸桿菌感染症
 漢他病毒症候群
 漢他病毒出血熱
 漢他病毒肺症候群
 流行性腦脊髓膜炎

第二類傳染病：
 多重抗藥性結核病
 白喉 霍亂
 流行性腦脊髓膜炎
 傷寒 傷寒
 小兒麻痺症
 急性血力肢體麻痺
 桿菌性痢疾 阿米巴性痢疾
 西尼羅熱 瘧疾
 登革熱
 埃博拉出血熱/金剛蛇傷症候群
 德國麻疹 麻疹
 急性病毒性A型肝炎
 腸道出血性大腸桿菌感染症
 漢他病毒症候群
 漢他病毒出血熱
 漢他病毒肺症候群
 流行性腦脊髓膜炎

第三類傳染病：
 肺結核病 癩病
 日本腦炎 百日咳
 先天性德國麻疹症候群
 破傷風 新生兒破傷風
 梅毒螺旋體感染併發症
 急性病毒性肝炎 (除A型外)
 B型 C型 D型
 E型 其他
 未定型、已檢驗 血清型標記
 退伍軍人病
 慢性B型肝炎血株感染
 梅毒 淋病
 鉅噬菌
 四種痘
 晚發B型肝炎
 鉅噬菌感染 淋病
 內毒桿菌中毒
 慢性神經系統球菌感染症
 地方性斑疹傷寒
 Q熱 恙蟲病
 萊姆病 兔熱病
 鉅噬菌 水痘
 漢成併發症
 弓形蟲感染症 庫賈氏病

第四類傳染病：
 晚發B型肝炎
 鉅噬菌感染 淋病
 內毒桿菌中毒
 慢性神經系統球菌感染症
 地方性斑疹傷寒
 Q熱 恙蟲病
 萊姆病 兔熱病
 鉅噬菌 水痘
 漢成併發症
 弓形蟲感染症 庫賈氏病

第五類傳染病：
 伊波拉病毒出血熱
 馬堡病毒出血熱
 埃博拉 裂谷熱
 黃熱病

其他傳染病：
 慢性病毒性乙型肝炎
 HIV 感染未發病
 HIV 感染已發病 AIDS
 HIV/AIDS 確切明感染檢出因子
 W.B. 確認檢驗單位：
 RT-PCR 確認檢驗單位：
 DNA-PCR 確認檢驗單位：
 其他

症狀群登錄表：必需上網通報
 急性出血熱症候群
 急性呼吸系統症候群
 急性神經系統症候群
 急性黃疸症候群

4 檢驗資料：
 血清學：陽性 [Redacted] 陰性 [Redacted] 未驗 [Redacted] 已驗未出，檢驗時間 [Redacted]
 核酸檢測：陽性 [Redacted] 陰性 [Redacted] 未驗 [Redacted] 已驗未出，檢驗時間 [Redacted]
 聚合酶鏈反應 PCR：陽性 [Redacted] 陰性 [Redacted] 未驗 [Redacted] 已驗未出，檢驗時間 [Redacted]
 其他檢驗：檢驗時間 [Redacted] 檢驗地點 [Redacted]
 檢驗或其他方式檢驗：[Redacted] 檢驗時間 [Redacted]

檢驗數據

姓名：[Redacted] 病歷號：[Redacted] 送檢日：[Redacted]

血液常規檢查		
WBC	2340 ↓	ul.
RBC	443	萬/ul.
Hb	13.4	g/dl.
Ht	38.7 ↓	%
MCV	87.4	fL.
MCH	30.2	pg
MCHC	34.6	g/dl.
RDW-SD	38.5	fL.
RDW-CV	12.3	%
Platelet	110 ↓	千/ul.

P1 張金石小兒科診所(處) 慶和醫事檢驗94210514
 醫檢師: 吳坤益 審



健保網域VPN通報

衛生福利部中央健康保險署 - Windows Internet Explorer
https://medvpn.nhi.gov.tw/iwse0000/IWSE0020S01.aspx

衛生福利部中央健康保險署

衛生福利部中央健康保險署 健保資訊網服務系統 (VPN)

醫事人員專區
醫事機構登入
下載專區
聯絡窗口
友善連結

服務電話：(07)231-8122
服務時間：週一至週五8:00 ~ 19:45、週六9:00 ~ 17:00
電子信箱：ic_service@nhi.gov.tw

網路線路檢測/報修專線
中華電信 (02)2344-3118

所在位置 / 首頁 / 醫事機構登入 / 醫事人員卡

醫事機構登入 (請選擇使用卡片)

醫事人員卡 健保卡 自然人憑證卡 醫事機構卡 政府單位憑證卡

醫事人員卡登入

1. 申辦醫事人員卡事宜? ▾
2. 衛生福利部醫事憑證管理中心相關網站? ▾

憑證 PIN 碼來源

- 健保讀卡機 (已驗證成功者免輸入)
- 電腦鍵盤

請選擇讀卡機種類：

健保讀卡機 晶片讀卡機

完成 信任的網站 | 受保護模式: 關閉 120%

健保網域免帳號通報

「健保網域免帳號通報入口」只需要在有連結健保VPN線路的電腦就可使用，全國凡任職於全民健保特約醫療院所且具有事人員晶片卡者，均可利用此晶片卡者均可利用此通報入口，通報傳染病，無須先做通報帳號申請程序。

登入系統作業流程

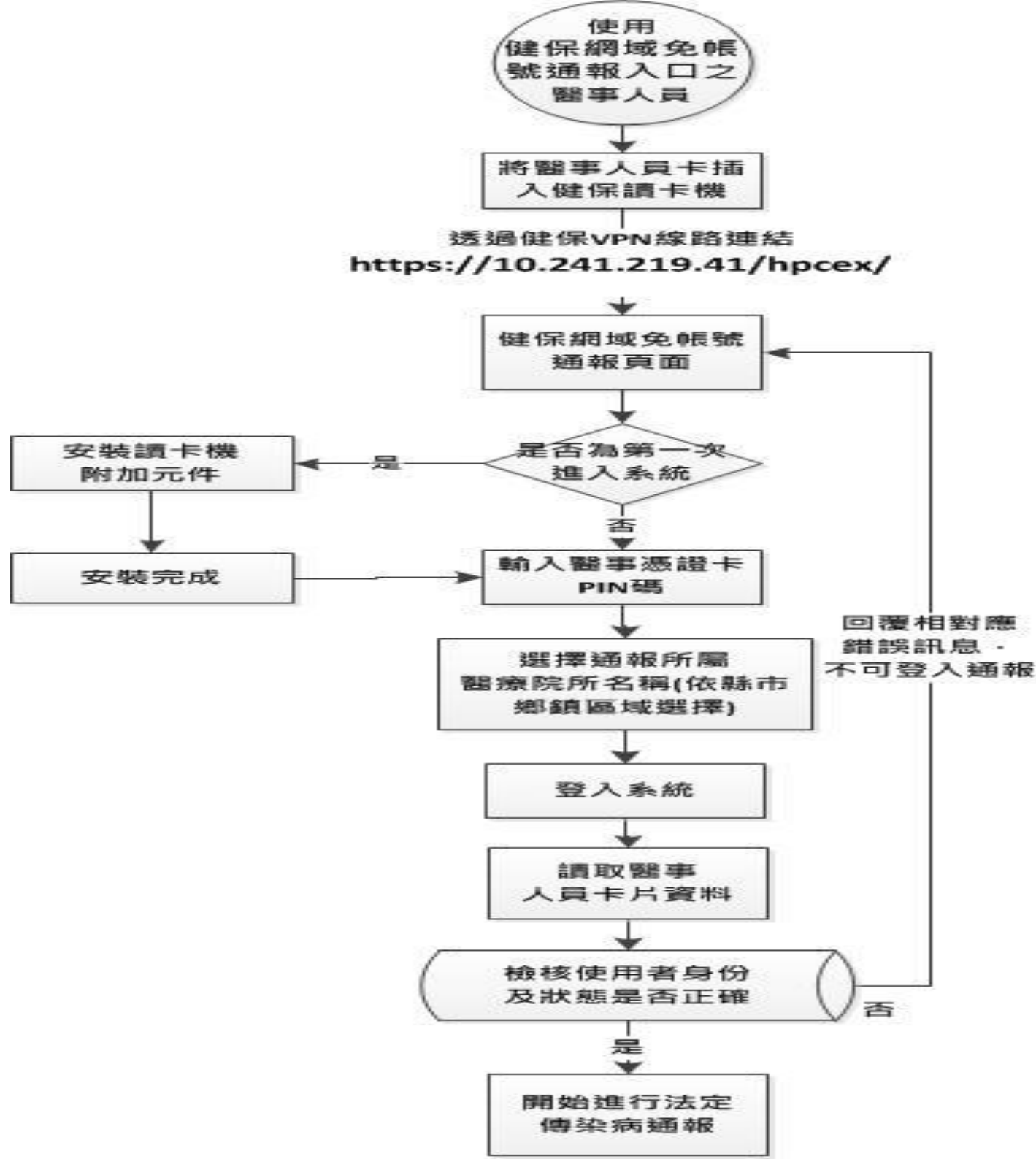



傳染病個案通報系統 - 健保網域免帳號通報入口

醫事憑證卡PIN碼:

代表所屬醫療院所通報: (請點擊放大鏡查詢)

相關連結: [使用者操作手冊](#)、[健保網域免帳號通報安裝程式](#)、[健保網域免帳號通報常見問題](#)、
[系統操作問題](#) 請洽資訊電話 (02)2395-9825 分機3618

卡片元件安裝問題 請洽(03)663-0200 分機8 (全島資訊) 或參見 資訊中心網站 E-mail: help@changingtec.com

行政院衛生福利部 疾病管制署 Copyright All right reserved. 2016
本網站以1024*768 設計,建議用Internet Explorer 8 以上版本瀏覽

[使用者操作手冊](#)

[健保網域免帳號通報安裝程式](#)

[健保網域免帳號通報常見問題](#)



傳染病個案通報系統 - 健保網域

(1)

醫事憑證卡PIN碼：

(2)

代表所屬醫療院所通報：(請點擊放大鏡查詢)

登入系統

相關連結：[使用者操作手冊](#)、[健保網域免帳號通報安裝程式](#)、[健保網域免帳號通報常見問題](#)。

系統操作問題：請洽**客服電話**：(02)2395-9825 分機3618

卡片元件安裝問題：請洽(03)563-0200 分機 8 (全景客服) 或參見 [客服中心網站](#) E-mail: h

行政院衛生福利部 疾病管制署 Copyright All right reserved. 2016

本網站以1024*768 設計,建議用Internet Explorer 8 以上版本瀏覽

查詢 醫療院所代碼 -- 網頁對話

https://vpn.cdc.gov.tw/f5-w-68747470733a 認證錯誤

查詢 醫療院所代碼

關鍵字查詢：

台北市	新北市	台中市	台南市	高雄市
基隆市	宜蘭縣	桃園市	新竹縣	新竹市
苗栗縣	彰化縣	南投縣	雲林縣	嘉義縣
嘉義市	屏東縣	台東縣	花蓮縣	澎湖縣
金門縣	連江縣			

共22筆



傳染病個案通報系統 - 健保網

醫事憑證卡PIN碼：

代表所屬醫療院所通報：(請點擊放大鏡查詢)

相關連結：[使用者操作手冊](#)、[健保網域免帳號通報安裝程式](#)、[健保網域免帳號通報常見問](#)

[系統操作問題](#)：請洽客服電話：(02)2395-9825 分機3618

卡片元件安裝問題：請洽(03)563-0200 分機 8 (全景客服) 或參見 [客服中心網站](#) E-mail

行政院衛生福利部 疾病管制署 Copyright All right reserved. 20
本網站以1024*768 設計,建議用Internet Explorer 8 以上版本瀏覽

查詢 醫療院所代碼

關鍵字查詢：

台北市

松山區	信義區	大安區	中山區	中正區
大同區	萬華區	文山區	南港區	內湖區
士林區	北投區	其他		

共13筆



傳染病個案通報系統 - 健保網

醫事憑證卡PIN碼：

代表所屬醫療院所通報：(請點擊放大鏡查詢)

相關連結: [使用者操作手冊](#)、[健保網域免帳號通報安裝程式](#)、[健保網域免帳號通報常](#)

[系統操作問題](#)。請洽客服電話:(02)2395-9825 分機36

卡片元件安裝問題: 請洽(03)563-0200 分機 8 (全景客服) 或參見 [客服中心網站](#)

行政院衛生福利部 疾病管制署 Copyright All right reserve
本網站以1024*768 設計,建議用Internet Explorer 8 以上

查詢醫療院所代碼 -- 網頁對話

https://vpn.cdc.gov.tw/f5-w-68747470733a2f2f696461342e6364632f 憑證錯誤

查詢 醫療院所 代碼

關鍵字查詢:

台北市松山區

三軍總醫院松山分院附設民眾診療服務處 (0501010019)	長庚醫療財團法人台北長庚紀念醫院 (1101010012)
基督復臨安息日會醫療財團法人臺安醫院 (1101010021)	aa (1234567891)
財團法人基督復臨安息日會台灣區會台安醫院 (1401010018)	博仁綜合醫院 (1501010010)
培靈醫院 (1501010029)	松山醫院 (1501010047)
臺北市立聯合醫院附設松山門診部 (2101010013)	交通部民用航空局航空醫務中心 (2701010024)
台灣電視公司醫務室 (3401010074)	榮恩耳鼻喉科小兒科聯合診所 (3501010012)
蔡恭禮內兒科診所 (3501010049)	林聰賢婦產科診所 (3501010058)
劉內兒科診所 (3501010094)	蔡克信大夫內科診所 (3501010147)
黃榮輝診所 (3501010174)	趙耳鼻喉科診所 (3501010209)
謝耳鼻喉科診所 (3501010227)	杜醫師婦產科診所 (3501010245)
康明哲小兒科內科診所 (3501010263)	杏友診所 (3501010272)

傳染病個案通報系統 - 健保網域免帳號通報入口

醫事憑證卡PIN碼：

代表所屬醫療院所通報：(請點擊放大鏡查詢)

相關連結：[使用者操作手冊](#)、[健保網域免帳號通報安裝程式](#)、[健保網域免帳號通報常見問題](#)。

系統操作問題：請洽客服電話：[\(02\)2395-9825](tel:02-2395-9825) 分機3618

卡片元件安裝問題：請洽[\(03\)563-0200](tel:03-563-0200) 分機 8 (全景客服) 或參見 [客服中心網站](#) E-mail: help@changingtec.com

行政院衛生福利部 疾病管制署 Copyright All right reserved. 2016
本網站以1024*768 設計,建議用Internet Explorer 8 以上版本瀏覽

登入系統時請務必關閉所有網頁和系統，亦即最好是休診時再通報

傳染病個案(含疑似病例)報告單 - 新增
傳染病個案(含疑似病例)報告單 - 醫院查詢
防疫檢體送驗單 - 醫院查詢

請選擇字體大小：[大](#) [中](#) [小](#)

彝堃喆A 於 2016/03/23 10:47:22 登入 / 前次於 2016/03/23 1

系統公告

公告日期	公告事項
104/03/31	(文件下載) ◎智慧型行動裝置電子郵件即時推播 功能設定參考文件： 1. Android. 2. iOS.
104/03/25	(申請表下載) 資料維護服務單 ◎傳染病通報系統『資料維護服務單』表格更新，即日起請使用新式表格。
104/01/01	(文件下載) 通報疾病檢核條件相關說明請至通報疾病檢核條件說明文件閱讀。
104/01/01	(文件下載) (系統異常) 傳染病個案通報系統異常之醫療院所個案通報作業流程閱讀。 ◎如遇系統維護時段或系統異常中斷，請依文件指引進行通報作業。
101/01/02	(文件下載) 症狀Email申請表 法傳Email申請表 ◎若須刪除Email通知，請填妥本表後，傳真至(02)2395-9832
99/11/17	(文件下載) URM密碼重新設定申請表_下載 ◎若您無法由E-mail取得新密碼，請詳填本申請表，並請 貴單位主管核章後傳真至(02)2395-9832。
99/11/17	(文件下載) 更新個資的相關操作說明_下載 ◎若有更新密碼與個人基本資料問題，請依本文件說明操作。
99/03/10	(文件下載) 系統相關教育文件請至傳染病通報系統教學文件閱讀。
98/04/25	(帳號異動相關申請表) 帳號審核權限申請表_下載 ◎本申請單限衛生局以上單位，相關業務承辦人員使用。若帳號有重新申請，需重新填寫本申請表。
98/04/25	(帳號異動相關申請表) 帳號取消申請表_下載 ◎若有單位異動或有不再使用之帳號，請填寫本申請單，申請帳號停權、刪除。

1 (共10筆/1頁)

1.傳染病個案通報系統窗口，電話：02-23959825 分機 3618，e-mail：ida4@cdc.gov.tw
2.疫情調查資訊系統客服諮詢單一窗口，電話:02-23959825 分機 3068，e-mail：chien@cdc.gov.tw

或至疫情調查資訊系統中之問題反應區提供建言，我們將竭誠為您服務，感謝您的支持與配合!!

有關傳染病疫情調查資訊系統問題請逕向上述人員連絡處理；對於傳染病個案通報系統等其餘問題請反應至問題反應子系統，傳染病個案通報系統負責人會立即處理，因新版疫調系統負責人無權處理問題反應子系統，為避免延宕新版疫調系統處理時效，請勿將該系統問題反應至問題反應子系統。

系統通報

YAHOO! 奇摩 設為首頁

新聞 拍賣 股市 超級商城 理財 購物中心 運動 生活團購 中職 購划算 名人娛樂 汽車機車 電影 中古車 Yahoo TV 3C科技 遊戲 時尚美妝 電競 房地產 動漫 旅遊 字典 健康 知識+ 星座算命 APP下載 信箱 網路開店 氣象 資訊中心

YAHOO! TV 取消靜音 更多影片 是在透露過去的感情有怎麼了嗎? 預告 交往7個月求婚 Ella自曝1點認定魁

優質好物 熱銷夯品 挑戰低價 活動 活動 活動 活動 倍潔雅 超質 任選_北斗范任選_滿面香義美 香蒜青 感抽取式... 氏 肉圓生... 馬卡龍饅... 豆(178g)

衛生紙 / ... 熟食 / 小... 蛋糕 / 甜... 休閒零食...

G-By 精品 新款上市 時尚經典 尊貴與品質

YAHOO! 奇摩 設為首頁

新聞 拍賣 股市 超級商城 理財 購物中心 運動 生活團購 中職 購划算 名人娛樂 汽車機車 電影 中古車 Yahoo TV 3C科技 遊戲 時尚美妝 電競 房地產 動漫 旅遊 字典 健康 知識+ 星座算命 APP下載 信箱 網路開店 氣象 資訊中心

YAHOO! TV 取消靜音 更多影片 是在透露過去的感情有怎麼了嗎? 預告 交往7個月求婚 Ella自曝1點認定魁

優質好物 熱銷夯品 挑戰低價 活動 活動 活動 活動 倍潔雅 超質 任選_北斗范任選_滿面香義美 香蒜青 感抽取式... 氏 肉圓生... 馬卡龍饅... 豆(178g)

衛生紙 / ... 熟食 / 小... 蛋糕 / 甜... 休閒零食...

G-By 精品 新款上市 時尚經典 尊貴與品質

熱門 中 歲正妹稅尹 GD神預言 早餐吃鍋燒麵 阿諾不來了 日本wifi 凌友詩違法 朴寒星老公 櫻花季 177不綁約吃到飽

焦點 運動 娛樂 FUN 生活 影音

74頁自白宣言 為了她大屠殺 犯下紐西蘭重大槍擊案, 凶手臺... 一覺醒來一生毀了 獲國賠... 全家到公園玩耍, 女童突然癱軟... 掰開「下面」就噴血 竟是... 才30多歲, 以為月事亂掉急求醫... 打開國小師電腦 檢警拳頭... 對11名女學生伸狼爪遭檢舉, 硬...

這一紙合約 讓理科太...

熱門 微熱門 新奇 吃喝玩樂 流行 熱搜貨

正妹逛超市被當賊! 拉鍊一扯開... 傻了 大陸一名年輕女子在逛超市時, 因為胸前太過「雄偉」, 遭到店員懷疑是否偷東西, 想將商品藏在胸口 EBC東森新聞

【新款限量上市】女神名媛都為它傾心



衛生署疾病管制局



網頁 圖片 影片 新聞 字典 更多 台灣網頁優先 不限時間

相關詞: 行政院衛生署疾病管制局, 衛生署疾病管制局全球資訊網, 更多...

衛生署疾病管制局 相關廣告

【舒克清】環保滅菌液 - 榮獲SNQ國家品質標章
www.snq.com.tw
高濃度次氯酸專利技術, 榮獲疾管署防疫產品推薦、

熱門搜尋

- 1 南韓十大網紅
- 2 1340億身家
- 3 最美女胖子
- 4 2小時賺4百萬
- 5 謝忻素顏照外流
- 6 最討厭女星排行
- 7 提高發票中獎率
- 8 朴信惠崩壞
- 9 陳喬恩遭解約
- 10 春風婚紗照

衛生福利部疾病管制署一般民眾版

www.cdc.gov.tw

疾病類宣導品 機場港埠宣導品 多國語言宣導品 企業衛教合作 Previous Next 國際旅遊與健康 國際重要疫情資訊 國際旅遊資訊 國際間旅遊疫情建議等級表 ...

- 專業版
- 新聞稿
- 傳染病防治核心教材
- 衛生教育
- 傳染病介紹
- 疾病資訊
- 最新活動訊息
- 流感專區

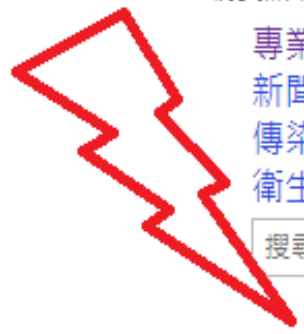

搜尋 cdc.gov.tw 搜尋

衛生福利部疾病管制署專業人士版

www.cdc.gov.tw/professional/index.aspx

國內陸續發生醫療機構內感染麻疹病例, 籲請醫師提高警覺, 並落實相關感染管制措施... 2. 本(2018-2019年)流感季出現4例流感併發腦炎死亡病例, 籲請臨床醫師提高警覺(疾病 ...

行政院衛生署疾病管制局組織收則 全國計量資料庫



https://www.cdc.gov.tw/rwd/professional



應用程式



藍色多瑙河--交響...



RICHARD CLAYDE...



宮燈幃 - YouTube



BuzzFeed



塔木德故事集：認...



歡悅靈動奧地利 - T...



衛生福利部疾病管制署 專業版

Taiwan Centers for Disease Control

... 首頁 | 民眾版 | English | 電子報 | 網站導覽 | 人才招聘 | 署長信箱

字體調整： [大](#) [中](#) [小](#)

熱門搜尋： 茲卡病毒, 流感, 登革熱, 腸病毒, 新聞稿



進階搜尋

國際旅遊與健康
學術研究

預防接種

統計資料

防疫夥伴

出版品類

最新活動訊息

傳染病介紹

衛教與教材

通報與檢驗





通報與檢驗

傳染病防治工作手冊

感染性生物材料輸出入申請

系統網路服務申請

台灣防疫雲

傳染病病例定義暨防疫檢體採檢送驗事項

檢驗資訊

傳染病通報系統

通報與檢驗

1. 傳染病防治工作手冊
2. 感染性生物材料輸出入申請
3. 系統網路服務申請
4. 台灣防疫雲
5. 傳染病病例定義暨防疫檢體採檢送驗事項
6. 檢驗資訊
7. 傳染病通報系統



通報與檢驗

傳染病防治工作手冊

感染性生物材料輸出入申請

系統網路服務申請

台灣防疫雲

傳染病病例定義暨防疫檢體採檢送驗事項

檢驗資訊

傳染病通報系統

傳染病通報系統

1. 法定傳染病監視通報系統 
2. 傳染病問卷調查管理系統
3. 人口密集機構傳染病監視作業登錄系統
4. 學校傳染病監視通報系統
5. 症狀監視通報系統
6. 院內感染監視通報系統
7. 中央傳染病追蹤管理系統(結核病、負壓病床)
8. 慢性傳染病追蹤管理-愛滋及漢生病子系統
9. 諮詢篩檢線上檢核系統
10. 防疫資訊匯集平台

傳染病防治工作手冊

感染性生物材料輸出入申請

系統網路服務申請

台灣防疫雲

傳染病病例定義暨防疫檢體採檢送驗事項

檢驗資訊

傳染病通報系統

法定傳染病監視通報系統

傳染病個案病歷資料彙集平台使用管理規範	1067	2018-07-04
傳染病個案病歷資料彙集平台教材	1417	2018-05-11
傳染病個案通報系統-健保網域免帳號通報使用者操作手冊	7642	2016-04-18
傳染病個案通報系統 健保網域免帳號通報使用者操作常見問題(Q&A)	3620	2016-04-18
法定傳染病監視通報系統作業流程-1 	32297	2017-01-11
法定傳染病監視通報系統作業流程-2 	15457	2013-07-22
法定及新興傳染病個案(含疑似病例)報告單	42729	2016-12-29
法定及新興傳染病個案(含疑似病例)報告單(英)	2030	2016-12-29
衛生福利部疾病管制署傳染病檢體送驗單	2446	2017-07-07
法定傳染病監視通報系統異常時_醫療院所個案紙本人工通報作業流程 	6314	2014-11-03
法定傳染病相關國際疾病分類ICD-9-CM與ICD-10-CM代碼參考表	7215	2016-04-01
【通報入口】—傳染病個案通報系統—醫師診所版	119704	2011-05-30
【通報入口】—傳染病個案通報系統—衛生局所版	83015	2009-04-17

【通報入口】—傳染病個案通報系統—醫師診所版(2016-09-09)



為配合資安政策本署加強管控使用者來源，台端如因業務需要，無法連線使用本署相關系統，請至本署全球資訊網下載「系統網路服務申請表」(見附件)填寫，如有不便，請多包涵。

傳真申請流程：

- 1.使用者至本署全球資訊網下載「系統網路服務申請表」(見附件)填寫完成；
- 2.傳真至本署(02) 2395-9832窗口；
- 3.由系統承辦人員完成開通使用者即可使用。

如有疑問，請電洽1922

[【通報入口】—傳染病個案通報系統—醫師診所版](#)

帳號申請



選擇字體大小： 大 中 小

URM 本系統已加入 URM
帳號整合 請以統一帳號密碼登入

Q&A

自然人憑證 醫事人員 帳號密碼登入

本系統帳號密碼登入方式自106年8月10日起改用
URM帳號登入，如無法登入者請洽本系統
客服人員(02-23959825#3618)協助

URM使用者帳號：

密碼過期 / 忘記密碼 密碼：

f y 0 f 5 6

請輸入驗證碼

登入

清除

帳號查詢

重新產生驗證碼

帳號申請

新版 URM 帳號連接申請

請注意：

- 為強化資訊安全請使用**自然人憑證**登入，請使用者務必下載HiCOS卡片管理工具，並且使用HiCOS最新版本3.0.2，方能完整支援自然人憑證之讀取及使用，以避免用戶PIN碼被鎖或是無法使用之情事發生。
- 請保障**個資隱私**，遵守個人資料保護法。

重要訊息

- 配合個資法及行政院資安規定，本系統預定**106年8月10日**起停止以使用者身分證號作為登入帳號。
- 建議使用者宜採用**憑證卡片**方式登入本系統，或採用健保VPN免帳號登入方式使用本系統。
- 本系統自**8月10日**起與URM系統(網址 <https://urmsso.cdc.gov.tw>)同步登入資訊，屆時起可使用相同之帳號密碼登入。惠請仍需使用帳密登入之使用者宜儘早至URM系統更新資訊。

系統公告

公告日期 公告事項

108/03/04(系統維護)

本系統預定於**3/7(四)12:00至13:30**進行資料庫主機維護作業。此段時間系統將無法使用，如造成不便請多包涵。

107/10/23(系統公告) 法傳通報個案居住地變更或通報單轉介之email通知功能已上線，若您具有簡訊設定權限，請至該功能新增接收的簡訊類型；若未具有簡訊設定權限，請先至帳號申請功能申請開通簡訊設定權限後再行設定。

107/07/23(系統公告)

為改進資訊傳輸安全，本系統自**107年8月1日**起，將採行TLS 1.1(含)以上版本、同時停用SSL 3.0及TLS 1.0。為此，建議使用最新版本(IE 11)以確保瀏覽器安全性。相關設定請參見**附件**。

107/05/04(文件下載) ©傳染病個案資料彙整平台參考文件：1. 疾管署調閱電子病歷及通知病例審查功能教材。

107/05/04(文件下載) ©傳染病個案資料彙整平台參考文件：2. 醫療院所、衛生局所及疾管署病歷管理及閱覽功能教材。



請選擇字體大小：[大](#) [中](#) [小](#)

[忘記密碼](#)

[帳號申請](#)

[申請結果查詢](#)

[回登入畫面](#)

帳號申請單

[醫療院所帳號申請](#)

[衛生局帳號申請](#)

[衛生所帳號申請](#)

[合約實驗室帳號申請](#)

[認可傳染病檢驗機構帳號申請](#)

※僅可登錄檢驗結果；

如要通報及送驗，

請由「醫療院所帳號申請」路徑申請

[疾管署帳號申請](#)

[疾管署管制中心帳號申請](#)



選擇字體大小：

URM 本系統已加入 URM

帳號整合 請以統一帳號密碼登入

[Q&A](#)

自然人憑證 醫事人員 帳號密碼登入

本系統帳號密碼登入方式自106年8月10日起改用
URM帳號登入，如無法登入者請洽本系統
客服人員(02-23959825#3618)協助

URM使用者帳號：

密碼過期 / 忘記密碼

密碼：

f y 0 f 5 6

請輸入驗證碼

[新版 URM 帳號連接申請](#)

請注意：

1. 為強化資訊安全請使用**自然人憑證**登入，請使用者務必下載HiCOS卡片管理工具，並且使用HiCOS最新版本3.0.2，方能完整支援自然人憑證之讀取及使用，以避免用戶PIN碼被鎖或是無法使用之情事發生。

2. 請保障**個案隱私**，遵守個人資料保護法。

重要訊息

- 配合個資法及行政院資安規定，本系統預定**106年8月10日**起停止以使用者身分證號作為登入帳號。
- 建議使用者宜採用**憑證卡片**方式登入本系統，或採用健保VPN免帳號登入方式使用本系統。
- 本系統自**8月10日**起與URM系統(網址 <https://urmssso.cdc.gov.tw>)同步登入資訊，屆時起可使用相同之帳號密碼登入。惠請仍需使用帳密登入之使用者宜儘早至URM系統更新資訊。

系統公告

公告日期 公告事項

108/03/04 (系統維護)

本系統預定於**3/7(四)12:00至13:30**進行資料庫主機維護作業。此段時間系統將無法使用，如造成不便請多包涵。

107/10/23 (系統公告) 法傳通報個案居住地變更或通報單轉介之email通知功能已上線，若您具有簡訊設定權限，請至該功能新增接收的簡訊類型；若未具有簡訊設定權限，請先至帳號申請功能申請開通簡訊設定權限後再行設定。

107/07/23 (系統公告)

為改進資訊傳輸安全，本系統自**107年8月1日**起，將採行TLS 1.1(含)以上版本、同時停用SSL 3.0及TLS 1.0。為此，建議使用最新版本(IE 11)以確保瀏覽器安全性。相關設定請參見**附件**。

107/05/04 (文件下載) © 傳染病個案資料彙整平台參考文件：1. 疾管署調閱電子病歷及通知病例審查功能教材。

107/05/04 (文件下載) © 傳染病個案資料彙整平台參考文件：2. 醫療院所、衛生局所及疾管署病歷管理及閱覽功能教材。



重要訊息

- 一、配合個資法及行政院資安規定，本系統預定**106年8月10日**起停止以使用者身分證號作為登入帳號。
- 二、建請使用者宜採用**憑證卡片方式**登入本系統，或採用健保VPN免帳號登入方式使用本系統。
- 三、本系統自**8月10日**起與URM系統(網址 <https://urmsso.cdc.gov.tw>)同步登入資訊，屆時起可使用相同之帳號密碼登入。惠請仍需使用帳密登入之使用者宜儘早至URM系統更新資訊。

系統公告

公告日期	公告事項
108/03/04	(系統維護) 本系統預定於 3/7(四)12:00至13:30 進行資料庫主機維護作業。此段時間系統將無法使用，如造成不便請多包涵。
107/10/23	(系統公告) 法傳通報個案居住地變更或通報單轉介之email通知功能已上線，若您具有簡訊設定權限，請至該功能新增接收的簡訊類型；若未具有簡訊設定權限，請先至帳號申請功能申請開通簡訊設定權限後再行設定。
107/07/23	(系統公告) 為改進資訊傳輸安全，本系統自 107年8月1日 起，將採行TLS 1.1(含)以上版本、同時停用SSL 3.0及TLS 1.0。為此，建議使用最新版本(IE 11)以確保瀏覽器安全性。相關設定請參見 附件 。
107/05/04	(文件下載) ©傳染病個案資料彙整平台參考文件：1. 疾管署調閱電子病歷及通知病例審查功能教材。



通報與偵測 ▶ 實驗與檢驗相關 ▶ 其他查詢功能與連結 ▶ 連結其他系統 ▶ 問題反應 系統維護 ▶

傳染病通報系統

中 小

於 2019/03/05 15:39:32

症狀通報系統 ▶

重要訊息

- 一、配合個資法及行政院資安規定，本系統預定**106年8月10日**起停止以使用者身分證號作為登入帳號。
- 二、建請使用者宜採用**憑證卡片方式**登入本系統，或採用健保VPN免帳號登入方式使用本系統。
- 三、本系統自**8月10日**起與URM系統(網址 <https://urmsso.cdc.gov.tw>)同步登入資訊，屆時起可使用相同之帳號密碼登入。惠請仍需使用帳密登入之使用者宜儘早至URM系統更新資訊。

系統公告

公告日期	公告事項
108/03/04	(系統維護) 本系統預定於 3/7(四)12:00至13:30 進行資料庫主機維護作業。此段時間系統將無法使用，如造成不便請多包涵。
107/10/23	(系統公告) 法傳通報個案居住地變更或通報單轉介之email通知功能已上線，若您具有簡訊設定權限，請至該功能新增接收的簡訊類型；若未具有簡訊設定權限，請先至帳號申請功能申請開通簡訊設定權限後再行設定。
107/07/23	(系統公告) 為改進資訊傳輸安全，本系統自 107年8月1日 起，將採行TLS 1.1(含)以上版本、同時停用SSL 3.0及TLS



通報與偵測 ▶ 實驗與檢驗相關 ▶ 其他查詢功能與連結 ▶ 連結其他系統 ▶ 問題反應 系統維護 ▶

傳染病通報系統 ▶ 傳染病個案(含疑似病例)報告單 - 新增

於 2019/03/05 15:39:32 登入 / 前次於 201

症狀通報系統 ▶ 結核病通報報告單

結核病通報單 - 自動通報資料確認

一、配合個資法及行政
身分證號作為登

傳染病個案(含疑似病例)報告單 - 醫院查詢 :以使用者

二、建議使用者宜採
使用本系統。

醫院病歷相關資料(上傳/下載)

帳號登入方式

重覆通報記錄-查詢

三、本系統自**8月10日**起與URM系統(網址 <https://urmsso.cdc.gov.tw>)

同步登入資訊，屆時起可使用相同之帳號密碼登入。惠請仍需使用帳密登入之
使用者宜儘早至URM系統更新資訊。

系統公告

公告日期	公告事項
108/03/04	(系統維護) 本系統預定於 3/7(四)12:00至13:30 進行資料庫主機維護作業。此段時間系統將無法使用，如造成不便請多包涵。
107/10/23	(系統公告) 法傳通報個案居住地變更或通報單轉介之email通知功能已上線，若您具有簡訊設定權限，請至該功能新增接收的簡訊類型；若未具有簡訊設定權限，請先至帳號申請功能申請開通簡訊設定權限後再行設定。
107/07/23	(系統公告) 為改進資訊傳輸安全，本系統自 107年8月1日 起，將採行TLS 1.1(含)以上版本、同時停用SSL 3.0及TLS 1.0。為此，建議使用最新版本(IE 11)以確保瀏覽器安全性。相關設定請參見 附件 。
107/05/04	(文件下載) @傳染病個案資料倉庫平台參考文件：1. 病管署視網電子病區及通知病例審核功能新增

填寫醫院資料

『*』為必填欄位

衛生福利部疾病管制署
Centers for Disease Control, R.O.C. (Taiwan)

傳染病個案通報系統

通報與偵測 ▶ 實驗與檢驗相關 ▶ 其他查詢功能與連結 ▶ 連結其他系統 ▶ 問題反應 系統維護 ▶

選擇字體大小：大 中 小

於 2019/03/08 14:52:29 登入 / 前次於 2019/03/08 13:28:26

傳染病個案(含疑似病例)報告單 - 新增

醫院編號：

醫院資料 通報疾病 患者資料 病歷、採檢與相關日期 流行病學相關因子 疫苗接種史 主要症狀

*為必填欄位

*院所代碼	<input type="text"/>	
醫院診所	<input type="text"/>	電話 <input type="text"/>
傳真	<input type="text"/>	*診斷醫師 <input type="text"/>
院所電子信箱	<input type="text"/>	院所感控電子信箱 <input type="text"/>
院所地址	台南市北區公園路191號	通報者姓名 <input type="text"/>

確定通報 取消

「通報疾病」

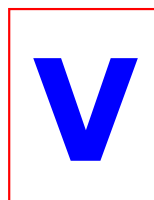

登革熱

通報與偵測 實驗與檢驗相關 其他查詢功能與連結 連結其他系統 問題反應 系統維護

請選擇字體大小：大 中 小 於 2019/03/08 14:52:29 登入 / 前次於 2019/03/08 13:28:26

「*」為必欄位

傳染病個案(含疑似病例)報告單 - 新增

電腦編號:

醫院資料 通報疾病 患者資料 病歷、採檢與相關日期 流行病學相關因子 疫苗接種史 主要症狀

*為必填欄位

*身分證字號/ 護照號碼	<input type="text"/>	(無身分證時才能輸入護照號碼、新生兒的出生日期~資料修改日，小於6個月時，得以「AA」輸入)	
居留證號	<input type="text"/>		
*姓名	<input type="text"/>	*出生日期	民國 <input type="text"/> 年 <input type="text"/> 月 <input type="text"/> 日
*發病日	<input type="text"/>		

*通報疾病

第一類法定傳染病

- 天花
- 嚴重急性呼吸道症候群
- 鼠疫
- 狂犬病

第二類法定傳染病

- 德國麻疹
- 霍亂
- 炭疽病
- 流行性斑疹傷寒
- 白喉
- 西尼羅熱
- 流行性腦脊髓膜炎
- 傷寒
- 副傷寒
- 小兒麻痺症
- 急性無力肢體麻痺
- 桿菌性痢疾
- 阿米巴性痢疾
- 登革熱
- 瘧疾
- 麻疹
- 急性病毒性A型肝炎
- 腸道出血性大腸桿菌感染症

填寫患者資料

『*』為必填欄位

請選擇字體大小：

2019/03/08 14:52:29 登入 / 前次於 2019/03/08 13:28:26 登入

傳染病個案(含疑似病例)報告單 - 新增

電腦編號：

*為必填欄位

*身分證字號/護照號碼	<input type="text"/>	*患者姓名	<input type="text"/>
居留證號	<input type="text"/>		
*出生日期	民國 <input type="text"/> 年 <input type="text"/> 月 <input type="text"/> 日	*性別	<input type="radio"/> 男 <input type="radio"/> 女
*職業	<input type="text" value="請選擇職業"/>	職業場所/學校	<input type="text"/>
*國籍	<input type="radio"/> 本國 <input type="radio"/> 非本國	國家	<input type="text" value="請選擇國家"/> <input type="button" value=""/>
非本國居民身份	<input type="radio"/> 外籍勞工 <input type="radio"/> 外籍人士 <input type="radio"/> 外籍配偶 <input type="radio"/> 大陸人士 <input type="radio"/> 大陸配偶 <input type="radio"/> 其他 <input type="radio"/> 未知		<input type="text"/>
是否受刑人	<input type="radio"/> 是 <input type="radio"/> 否 矯正機關： <input type="text"/>	居住合法性	<input type="radio"/> 合法居住者 <input type="radio"/> 非法居住者
婚姻狀況	<input type="radio"/> 未婚 <input type="radio"/> 已婚 <input type="radio"/> 喪偶 <input type="radio"/> 離婚 <input type="radio"/> 分居 <input type="radio"/> 未知	手機	<input type="text"/>
公司電話	<input type="text"/>	住家電話	<input type="text"/>
*居住地址	縣市鄉鎮代碼 <input type="text"/> <input type="text"/> <input type="button" value=""/>	村里代碼	<input type="text"/> <input type="text"/> <input type="button" value=""/>
		詳細地址	<input type="text"/>
前次居住地備註	<input type="text"/>		

填寫病歷、採樣與相關日期

『*』為必填欄位

通報與偵測 ▾ 實驗與檢驗相關 ▾ 其他查詢功能與連結 ▾ 連結其他系統 ▾ 問題反應 系統維護 ▾ 登出

請選擇字體大小：大 中 小

於 2019/03/08 14:52:29 登入 / 前次於 2019/03/08 13:28:26 登入

傳染病個案(含疑似病例)報告單 - 新增

電腦編號：

醫院資料 通報疾病 患者資料 **病歷、採檢與相關日期** 流行病學相關因子 疫苗接種史 主要症狀

*為必填欄位

病歷號碼	<input type="text"/>	病歷與附加檔案上傳	檔案上傳
*發病日	<input type="text"/>	*診斷日	<input type="text"/>
住院情況	<input type="radio"/> 是 <input type="radio"/> 否 <input type="radio"/> 轉院	轉至院所	<input type="text"/>
轉院日期	<input type="text"/>	轉院原因	<input type="text"/>
*檢體採檢	<input type="radio"/> 是 <input type="radio"/> 否		
報告日期	108/03/08	衛生局檢核日	108/03/08
衛生局收到日	108/03/08	管制局收到日	108/03/08
死亡日期	<input type="text"/>	死亡維護日期	<input type="text"/>
死亡原因	請選擇原因 ▾	死亡備註	<input type="text"/>

確定通報 取消

如未填或漏填會顯示，也無法跳到下一步

衛生福利部疾病管制署
Centers for Disease Control, R.O.C. (Taiwan)

傳染病個案通報系統

通報與偵測 ▶ 實驗與檢驗相關 ▶ 其他查詢功能與連結 ▶ 連結其他系統 ▶ 問題反應 系統維護 ▶ 登出

請選擇字體大小：

張金石於 2019/03/08 14:52:29 登入 / 前次於 2019/03/08 13:28:26 登入

傳染病個案(含疑似病例)報告單 - 新增

診斷日日期未輸入
檢體採檢未填寫

電腦編號：

*為必填欄位

病歷號碼		病歷與附加檔案上傳	
*發病日	<input type="text"/>	*診斷日	<input type="text"/>
住院情況	<input type="radio"/> 是 <input type="radio"/> 否 <input type="radio"/> 轉院	轉至院所	<input type="text"/>
轉院日期	<input type="text"/>	轉院原因	<input type="text"/>
檢體採檢	<input type="radio"/> 是 <input type="radio"/> 否	衛生局檢核日	<input type="text"/>
報告日期	<input type="text"/>	管制局收到日	<input type="text"/>
衛生局收到日	<input type="text"/>	死亡日期	<input type="text"/>
死亡日期	<input type="text"/>	死亡維護日期	<input type="text"/>
死亡原因	<input type="text"/>	死亡備註	<input type="text"/>

流行病學相關因子 只需填寫旅遊史

電腦編號：

醫院資料 通報疾病 患者資料 病歷、採檢與相關日期 流行病學相關因子 疫苗接種史 主要症狀

*為必填欄位

以下為電腦、醫院或相關衛生單位填寫

個案來源	<input type="text" value="醫院通報"/>	備註	<input type="text"/>
自行檢驗結果 /主要病徵	<input type="text"/>		
個案調查	<input type="text" value="請選擇"/>		
境外移入	<input type="text" value="請選擇"/>	入境類別	<input type="text" value="請選擇入境類別"/>
流行案例縣市	<input type="text"/>	流行案例編號	<input type="text"/>
修改備註	<input type="text"/>		
感染地區	<input type="radio"/> 本國	縣市鄉鎮代碼	<input type="text"/>
	<input type="radio"/> 外國		村里代碼 <input type="text"/>
	<input type="radio"/> 經查詢後無法判斷		
*旅遊史一	<input type="radio"/> 有 <input type="radio"/> 否	旅遊國家： <input type="text" value="請選擇國家"/>	*旅遊期間 <input type="text" value=""/> <input type="text" value=""/>
旅遊史二	<input type="radio"/> 有 <input type="radio"/> 否	旅遊國家： <input type="text" value="請選擇國家"/>	旅遊期間 <input type="text" value=""/> <input type="text" value=""/>
旅遊史三	<input type="radio"/> 有 <input type="radio"/> 否	旅遊國家： <input type="text" value="請選擇國家"/>	旅遊期間 <input type="text" value=""/> <input type="text" value=""/>
	<input type="button" value="取消新增更多旅遊史"/>		
動物接觸史	<input type="radio"/> 有 <input type="radio"/> 否	接觸動物	<input type="text" value="請選擇接觸的動物"/>

確定通報 取消

疫苗接種史

『*』為必填欄位

衛生福利部疾病管制署
Centers for Disease Control, R.O.C. (Taiwan)

傳染病個案通報系統

通報與偵測 ▶ 實驗與檢驗相關 ▶ 其他查詢功能與連結 ▶ 連結其他系統 ▶ 問題反應 系統維護 ▶

請選擇字體大小：

於 2019/03/08 14:52:29 登入 / 前次於 2019/03/08 13:28:26 登入

傳染病個案(含疑似病例)報告單 - 新增

電腦編號：

醫院資料 通報疾病 患者資料 病歷、採檢與相關日期 流行病學相關因子 **疫苗接種史** 主要症狀

*為必填欄位

過去12個月內是否接種流感疫苗 是 否

疫苗接種別	接種總劑數	最後接種日期
1 <input type="text"/>	<input type="text"/>	<input type="text"/> 
2 <input type="text"/>	<input type="text"/>	<input type="text"/> 
3 <input type="text"/>	<input type="text"/>	<input type="text"/> 
4 <input type="text"/>	<input type="text"/>	<input type="text"/> 

確定通報

主要症狀

『*』為必填欄位

衛生福利部疾病管制署
Centers for Disease Control, R.O.C. (Taiwan)

傳染病個案通報系統

通報與偵測 ▶ 實驗與檢驗相關 ▶ 其他查詢功能與連結 ▶ 連結其他系統 ▶ 問題反應 系統維護 ▶

請選擇字體大小：大 中 小

於 2019/03/08 14:52:29 登入 / 前次於 2019/03/08 13:28:26

傳染病個案(含疑似病例)報告單 - 新增

電腦編號：

醫院資料 通報疾病 患者資料 病歷、採檢與相關日期 流行病學相關因子 疫苗接種史 主要症狀

*為必填欄位

通報疾病 登革熱

*有無症狀 有 無

*主要症狀 肌肉痛 後眼窩痛 紅疹 發燒(38°C以上) 頭痛
關節痛/骨頭痛 白血球減少 噁心/嘔吐 血壓帶試驗陽性 其他

其他症狀

確定通報 取消

衛生福利部疾病管制署
Centers for Disease Control, R.O.C. (Taiwan)

10050台北市中正區林森南路6號 電話:(02-2395-9825)
傳染病個案通報系統窗口，電話：02-23959825 分機 3618，e-mail：ida4@cdc.gov.tw
衛生福利部疾病管制署Copyright: All right reserved. 2010 本網站以 1024*768 設計

URM 本系統已加入URM
帳號整合 請以統一帳號密碼登入

至頁面左下方

『確定通

報

傳染病防治 獎勵辦法

依傳染病防治獎勵辦法：依據傳染病防治獎勵辦法第五條之規定，醫事人員發現傳染病(源)，主動通報(知)並經主管機關證實者發給通報獎金：

- 1、登革熱、屈公病、西尼羅熱：全縣(市)地區當年度流行季本土病例之首例，發給通報獎金新臺幣四千元；
登革熱、屈公病外移入病例新臺幣二千五百元。
- 2、第一、五類傳染病：每例新臺幣1萬元。



快快篩 快快好

你怎麼預防：

容器減量
 ★廢棄不用的瓶罐、缸盆、保麗龍、餅乾盒等，利用資源回收清除。

主動清潔
 ★倒乾淨：水桶陶甕要倒放，使用中的要加蓋。
 ★刷乾淨：盆栽花瓶勤換水，每週刷洗最安心。
 ★晾乾淨：遮蓋帆布要拉平，窪地積水要填平。



出現症狀
速就醫

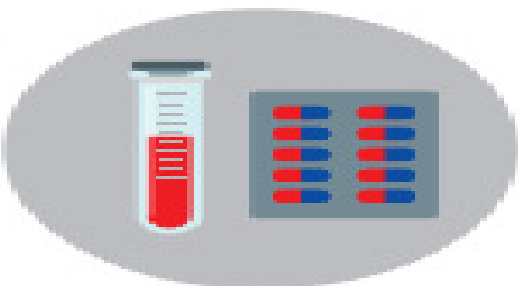

及早使用NS1
試管輔助診斷



作好自我
保護措施
避免被蚊咬

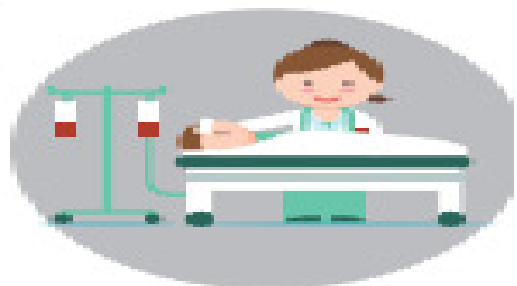

即時適當
醫治感冒

蚊子在哪裡?

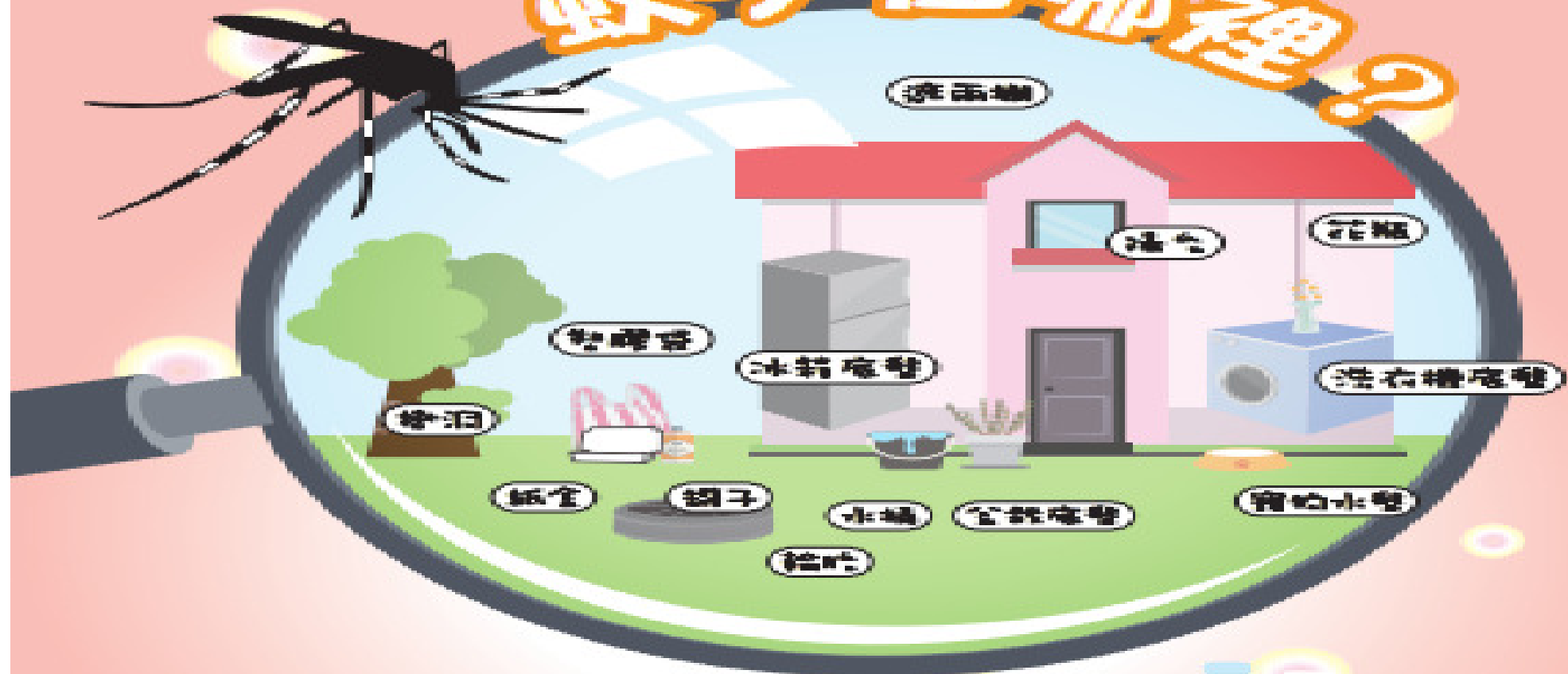

清除孳生源 4 步驟

巡

經常巡檢，
避免戶內外積水

倒

清除積水，
必要的容器倒置

清

容器減量，
清除不要的容器

刷

刷洗容器，
避免蟲卵再附着

旅遊防蚊秘笈

Travel mosquito Tips
Đi du lịch phòng muỗi



- 穿著淺色長袖衣褲
- 避免蚊蟲叮咬
- 身體裸露處塗抹防蚊藥品
- Wear light-colored long-sleeved underwear
- Avoid mosquito bites
- Body painting bare spots mosquito drugs
- Mặc quần áo dài màu nhạt
- Tránh bị muỗi đốt
- Bôi thuốc chống muỗi vào những nơi trần



返國14天內 請多加留意

Urged to pay attention within 14 days of returning
Trở về trong vòng 14 ngày phải lưu ý

- 發燒
- 頭痛
- 後眼窩痛
- 骨頭關節肌肉痛
- 出紅疹



疑似有以上症狀請儘速就醫，並告知醫師您的旅遊行程

- Fever
- Headache
- Retro-orbital pain
- Skin rash
- Bones, joint and muscle pain

Suspected of having these symptoms consult a doctor immediately and inform the doctor of your travel itinerary.

- sốt
- Đau đầu
- Đau sau hố mắt
- Phát ban đỏ
- Xương, khớp và đau cơ bắp

Nghi ngờ có những triệu chứng, tham khảo ý kiến bác sĩ ngay lập tức và thông báo cho bác sĩ của bạn về hành trình du lịch

Prevention · journal · Health
Phòng chống · thông báo · sức khỏe

防治 通報 健康



身體如有不適 應立即就醫
以便及早治療 提高治癒率

Physically unwell seek medical advice
immediately Improve
the cure rate for early treatment

Nếu sức khỏe có vấn đề phải ngay lập tức đi
khám bác sĩ
Nâng cao tỷ lệ chữa bệnh
để điều trị sớm



臺南市政府衛生局 疾病管制署
關心您的健康

Tainan City Government Department of Health
Centers for Disease Control Concerned about your health

Thành phố Đài Nam Văn phòng Chính phủ kiểm soát
dịch bệnh, Sở Chăm Sóc Sức Khỏe cho sức khỏe của bạn

疫情通報及關懷專線 1922
<http://www.cdc.gov.tw>



居家環境要巡視 積水容器不囤積

To inspect the home environment Water
container does not hoard
Kiểm tra môi trường gì đựng chứa nước không tích trữ

登革症狀不輕忽 就醫通報不延誤

登革熱 臨床症狀



登革熱傳染途徑



！ 重症感染登革熱可能導致「登革出血熱」
登革出血熱起初的狀況和典型登革熱相似，
若未及時就醫治療，死亡率可達50%。



第一重 主動清淨

容器減量



不用的瓶罐容器請丟棄，避免孳生病媒蚊，並維持每週清潔！

每週清潔



倒乾淨



刷乾淨



晾乾淨

預防登革熱！

雙重守護，家人更安心



第二重 就醫通報



主動就醫

若您有疑似症狀，如發燒、頭痛、肌肉酸痛、關節酸痛、出疹，請立刻就醫。



即刻通報

為了保護您及社區的健康，醫師依規定應於24小時內通報。



接受訪視

衛生單位接獲通報後，將訪視您的家人鄰居是否有疑似症狀及檢查孳生源。



配合防疫

請持續清除孳生源，配合疫情調查、噴藥及抽血檢驗等防疫措施。

