

臺南市113年登革熱防治跨局處工作小組

第五次會議

113.05.17

報告單位：臺南市政府登革熱防治中心



臺南市113年登革熱防治跨局處工作小組 第五次會議 議程表



- 一、目的：分析登革熱及茲卡病毒感染症疫情現況及協調各局處、區公所需配合事項。
- 二、時間：113年5月17日（星期五）下午2時整
- 三、地點：臺南市安平區永華市政中心6樓簡報室（安平區永華路二段6號）
- 四、主持人：尤副秘書長天厚
- 五、議程表：

時間	內容
13:30 ~ 14:00	簽到(可進行視訊測試)
14:00 ~ 14:10	主席致詞
14:10 ~ 14:30	列管事項陳判
14:30 ~ 15:20	登革熱防治中心、環境保護局、勞工局、中西區公所
15:20 ~ 15:40	國衛院專題報告 劉韋良博士: Wolbachia與利用居家廢水監測計畫
15:40 ~ 16:00	提案討論及臨時動議
16:00 ~	散會



簡報大綱

登革熱防治

- 疫情分析
- 防治現況

防疫物資庫存量

會議及新聞稿發布

登革熱疫情現況【國際疫情】



- 2024年國外疫情以**印尼為最高**，累計至4月13日止共**62,001例**；其次為**馬來西亞**，累計至5月10日止共**56,354例**。
- 2024年與2023年同期疫情相比，**增加最顯著的為印尼**，與2023年相比增加**39,450人**。

國家	2024病例數 (死亡數)	2024 統計截止點	2023年同期病例數 (死亡數)	2023同期 統計截止點	與2023同期 比較
菲律賓 ^{*8}	21,069 (67)	2/10	17,136 (55)	2/18	增加3,933人
			48,109 (176)	5/13	減少27,040人
越南 ^{*1}	16,111 (1)	4/21	25,044 (5)	4/21	減少8,933人
			31,731 (3)	5/14	減少15,620人
馬來西亞 ^{*2}	56,354 (19)	5/10	41,430(24)	5/14 (5/8)	增加14,924人
泰國 ^{*3}	27,334(29)	5/8	14,811 (13)	5/11	增加12,523人
柬埔寨 ^{*1}	5,062 (17)	4/13	1,671 (4)	4/13	增加3,391人
			2,411 (4)	5/13	增加2,651人
斯里蘭卡 ^{*4}	23,940 (-)	4/12	22,988 (-)	4/14	增加952人
			29,927 (-)	5/12	減少5,987人
印尼 ^{*8}	62,001 (475)	4/13	22,551 (170)	4/15	增加39,450人
寮國 ^{*1}	2,170 (0)	4/20	1,100 (0)	4/22	增加1,070人
			1,829 (0)	5/13	增加341人
新加坡 ^{*5}	6,998 (-)	5/10	3,060(-)	5/12	增加3,938人
帛琉 ^{*1}	2 (-)	5/2	2 (-)	5/6	增加0人

資料來源：*1WPRO、*2iDengue、*3泰國衛生部、*4斯里蘭卡衛生部、*5新加坡環境局、*6ANTARA News、*7Vietnam+、*8菲律賓通訊社、*9印尼衛生部。



本市疫情

- 本土病例：2024年累計19例(為2023年疫情延續)，無新增重症及死亡病例。
- 境外移入：本期增3例，自印尼、馬爾地夫及馬來西亞移入；2024年累計8例，新營區3、永康區2、麻豆區、東區、中西區各1例，感染國家以印尼(3)、馬來西亞(2)、巴西(1)及馬爾地夫(1)為主。

醫療院所 資料區間	第14週 (3/31-4/6)	第15週 (4/7-4/13)	第16週 (4/14-4/20)	第17週 (4/21-4/27)	第18週 (4/28-5/4)	第19週 (5/5-5/11)	第1週-第19週 累計通報數合計
醫院通報數	32	22	25	31	20	20	1,024
診所通報數	137	173	122	142	214	313	1,324
總通報數	169	195	147	173	234	333	2,348
診所通報率	81.07%	88.72%	82.99%	82.08%	91.45%	93.99%	56.39%

NS1快篩 合約院所	醫院	診所	衛生所	合計
	27	337	37	401

113年登革熱醫療院所通報數趨勢圖

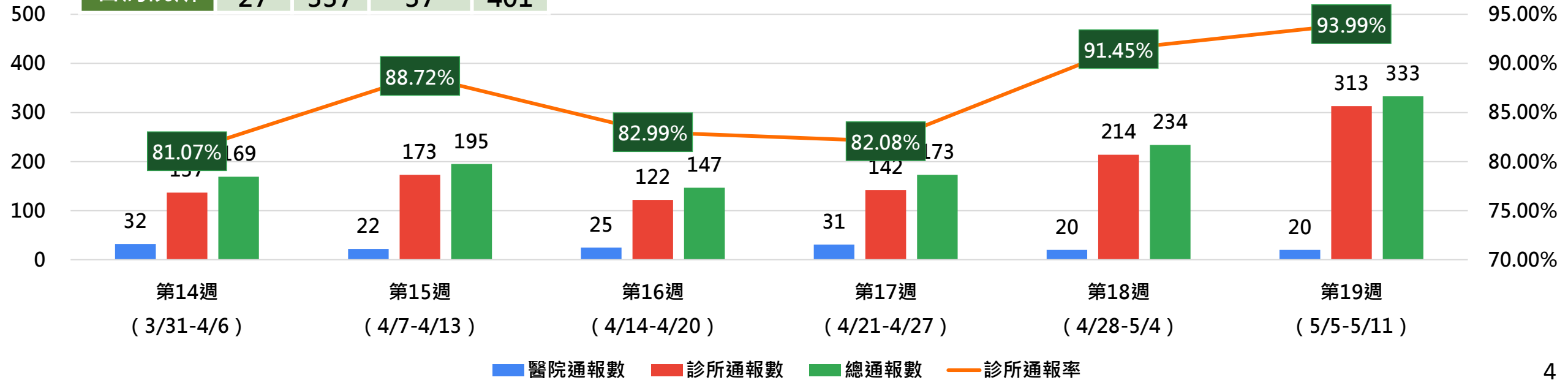



113年5月30日解除

臺南市境外移入第6例

113年臺南市境外移入確診病例發病及就醫時程調查

47歲(男) 印尼籍翻譯	居住地：中西區西和里 工作地：永康區蔦松里 活動地：臺北市中正區；臺南無活動史	印尼旅遊史：113/4/23~4/28 通報日：4/28；發病日：4/28 病毒血症期：4/27-5/3
-----------------	---	--



印尼探親

(返臺)
發燒

1. 桃園機場篩檢NS1陽性通報。
2. 身體不適至臺大醫院就診，4/29凌晨3點離院至臺北北門世民酒店住宿一晚

(返回臺南，未進入社區)
症狀未改善
成大醫院住院治療

研判
第三型
IgM(陰)
IgG(陰)
PCR(陽)

密調日期	區里	積水容器	陽性容器	衛教人數
4/29	中西區西和里	4	0	58
	永康區蔦松里	7	0	50

● 密切接觸者1名安排5/8進行採檢，檢驗結果為陰性。





113年6月4日解除

臺南市境外移入第7例

113年臺南市境外移入確診病例發病及就醫時程調查

33歲(男) 本國籍工程師	居住地：永康區東橋里 工作地：善化區南關里 活動地：高雄市三民區；臺南無活動史	馬爾地夫旅遊史：113/4/27~5/3 通報日：5/4；發病日：5/3；隱藏期：1日 病毒血症期：5/2-5/8
------------------	---	---

4/27-5/3

5/3(發病)、5/4(通報)

5/4(高醫研判)

馬爾地夫旅遊
同行者1人(妻子)

(返臺)發燒

1. 桃園機場篩檢NS1陰性，搭乘高鐵至高雄市住處。
2. 5/4仍有不適症狀，至高雄醫學大學附設中和紀念醫院就醫，醫院予以NS1快篩陽性通報。
3. 民生醫院住院治療中，病毒血症期過後再回臺南。
4. 案妻無症狀，居住高雄市三民區住家。

研判
PCR(陽)

密調日期	區里	積水容器	陽性容器	衛教人數
5/4	永康區蔦松里	5	0	50





113年6月14日解除
臺南市境外移入第8例

113年臺南市境外移入確診病例發病及就醫時程調查

<p>29歲(男) 本國籍製造業</p>	<p>居住地：新營區忠政里 工作地：嘉義縣朴子市 活動地：高雄市；新營區民生里、新南里</p>	<p>馬來西亞旅遊史：113/5/4~5/10 通報日：5/16；發病日：5/13；隱藏期：3日 病毒血症期：5/12-5/18</p>
--------------------------	---	--



馬來西亞旅遊
同行者5人
5/10返國回臺
南市新營住家。

- 5/11中午到榮昌雞肉飯用餐10分鐘。
- 蝦皮隋唐店取貨停留5分鐘。
- 晚上到南瀛綠都心運動1小時。
- 5/12與父母至高雄漢神百貨購物約2-3小時，晚上與父母及住高雄的弟弟至高雄晶英酒店用餐約1.5小時。

5/13出現下痢、發燒、肌肉痛，上午至陳耀軫診所看診及至新營醫院就醫，檢驗新冠肺炎及流感快篩均為陰性，下午再返回診所，開立藥物後，返家休息。

因反覆燒退，5/16至柳營奇美醫院求治，醫院予以NS1快篩陽性通報，PCR檢驗陽性研判確診。檢體後續送昆陽實驗室進行定序。

確診個案居住地戶內外化學防治

密調日期	區里	積水容器	陽性容器	衛教人數
5/16	新營區忠政里	9	0	50

● 個案父母5/16已完成接觸者採檢，NS1為陰性，另同行者5名預計5/17上午進行接觸者採檢並後續送驗。

113年定點醫師監測計畫



醫療院所 資料區間	第14週 (3/31-4/6)	第15週 (4/7-4/13)	第16週 (4/14-4/20)	第17週 (4/21-4/27)	第18週 (4/28-5/4)	第19週 (5/5-5/11)	第1週-第19週 累計通報數合計
定點醫師通報數	117	146	104	121	195	292	975
總通報數	169	195	147	173	234	333	2,348
定點醫師通報率	69.23%	74.87%	70.75%	69.94%	83.33%	87.69%	41.52%

113年定點醫師通報數趨勢圖

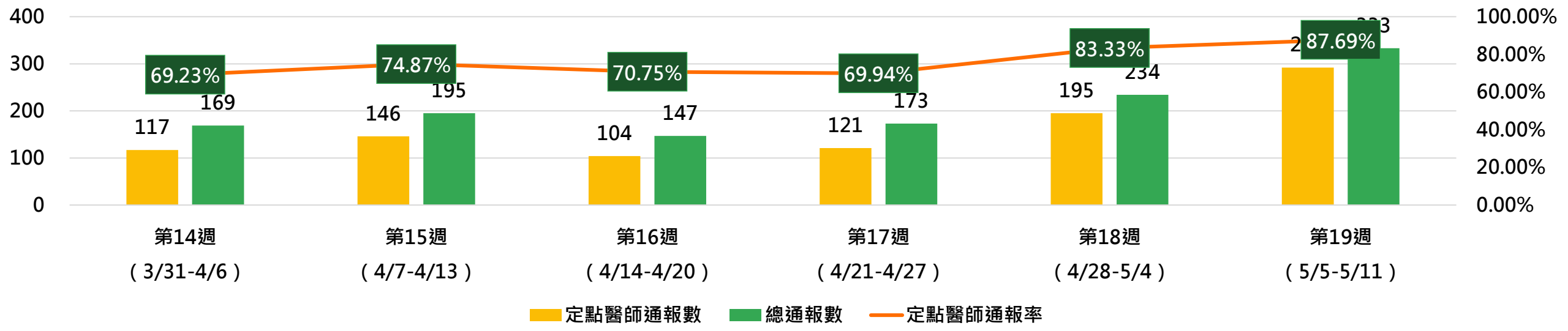

- 自4月1日起推動定點醫師監測計畫，107家監測點截至5月11日(第14週至第19週)通報數達975例。
- 與上週(第18週)通報數比較，定點醫師通報數自195例增加至292例，增幅上升50%
- 定點醫師通報率平均達75.97%。檢驗中心檢驗結果均為PCR陰性。

醫療診所訪查【上半年度】



- 查核成果：37區已全數完成
- 向醫師說明如發現自高風險國家返國或是流行區域活動，有疑似症狀之民眾就診，請使用NS1快篩並進行通報，並將TOCC列入問診項目。
- 配合診所訪查，推廣加入NS1合約院所。

	醫療診所數	衛生所訪視			局端抽查		
		完成訪視	完成率	未訪視間數	抽查比率	應抽查數	完成數
10區	524	524	100%	0	20%	106	107
27區	207	207	100%	0	10%	30	34
總計	731	731	100%	0		136	141

病媒蚊陽性容器樣態調查【4月份】



■ 陽性容器仍以桶、缸、甕、盆 (67.26%) 為最多，加強民眾衛教，如容器不用時請清除或倒置。

種類	桶、缸、甕、盆	其他	各式底盤	杯、瓶、碗、罐、盒	保利龍、箱盤、塑膠籃	水溝	帆布、塑膠布	花瓶	輪胎	積水地下室	馬桶、水箱	水塔、冷卻水塔	合計
陽性容器數	150	24	16	13	6	4	4	2	2	2	0	0	223
百分比	67.26%	10.76%	7.17%	5.83%	2.69%	1.79%	1.79%	0.90%	0.90%	0.90%	0.00%	0.00%	100%

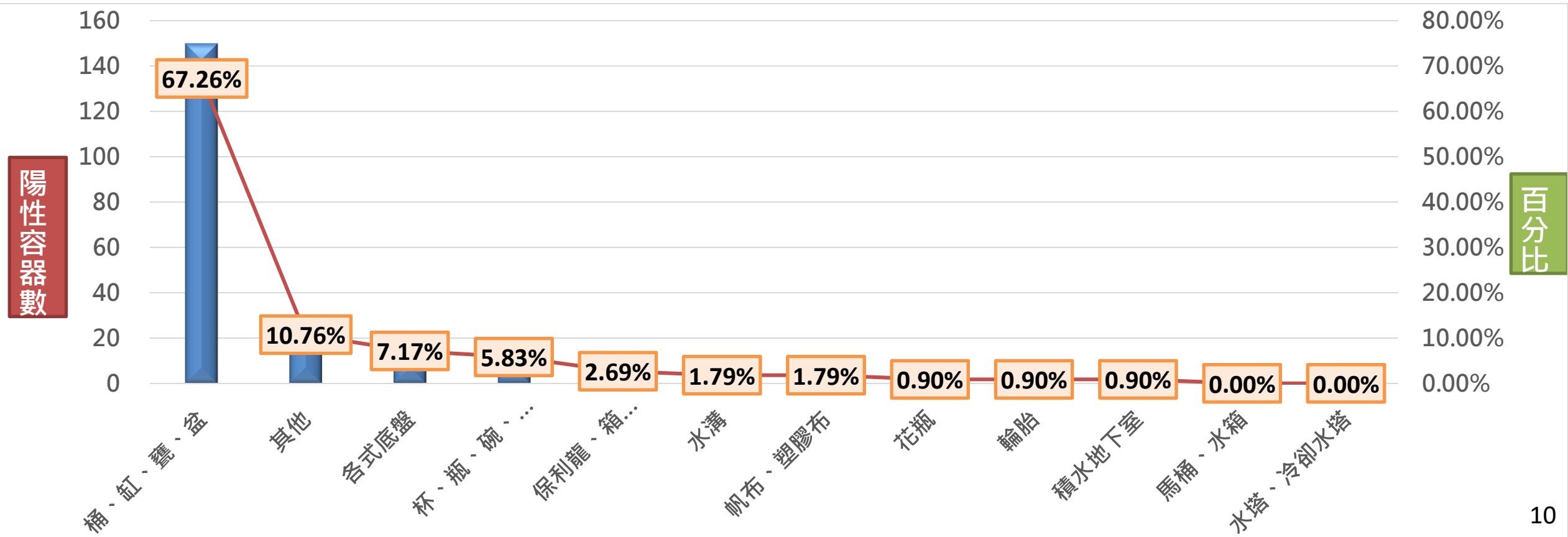



病媒蚊密度調查、區里評比及防疫志工隊成果【4月份】

【病媒蚊密度調查】布氏指數之級數

調查單位	0級	1級	2級	3級	合計里數
衛生所	1,396里	146里	12里	2里 (安南區城南里、媽祖宮里)	1,556里

【登革熱區里評比計畫】每月第二個星期六結合環保局環境清潔日，實行跨區評比

實行單位	調查戶數	陽性戶數	調查容器	陽性容器	動員人次	衛教人次
區公所	1,906	1	241	1	754	933

- 查獲陽性之區里：左鎮區睦光里

【防疫志工隊動員】

隊數	調查戶數	陽性戶數	調查容器數	陽性容器數	動員人數	衛教人數	動員次數	平均動員次數
414	110,557	6	15,094	6	21,274	44,193	2,203	5.3

- 查獲陽性之區里：北區(長勝里、成功里)、仁德區(土庫里、新田里、仁和里、中洲里)

巡視環境，清除積水容器，並進行社區衛教宣導



誘卵桶陽性率40%以上高風險里別外部稽查【4月份】

- 針對誘卵桶陽性率或布氏級數較高之區里進行稽查，共完成**129**里次，動員孳清**7,000**戶，調查**1,374**個積水容器，查獲**48**個陽性容器並完成清除，動員**328**人次，衛教**6,507**人次。
- 另中心暨衛生所複查積水容器數**903**個，陽性容器數**17**個。

區別	里次	動員孳清戶數	調查積水容器數	查獲陽性容器數	動員人次	衛教人次	中心複查積水容器數	中心複查陽性容器數
合計	129	7,000	1,374	48	328	6,507	903	17
中西區	7	375	84	0	17	406	48	1
仁德區	7	400	68	3	16	566	98	1
北區	17	875	182	2	30	649	144	3
永康區	13	800	111	16	35	879	98	4
安平區	4	200	59	4	50	55	42	5
安南區	55	3,050	645	11	122	2,584	473	3
東區	3	150	23	0	6	170	11	0
南區	22	1,100	193	12	48	1,192	190	1
新營區	1	50	9	0	4	6	0	0
歸仁區	0	0	0	0	0	0	0	0

跨局處聯合稽查【4月份】



查核單位：疾管署南區管制中心、登革熱防治中心、環保局、區公所、衛生所、權管單位

查核成果：共完成6場次，查獲1個陽性容器及開立舉發通知書，完成積水容器之清除，動員49人次。

查核日期	區別	里別	查核地點	積水容器數	陽性容器數	斑蚊掃獲	動員人力
4/12	中西區	赤崁里	公會堂、吳園藝文中心	4	0	3 (白線雌蚊)	9
	安平區	金城里	南市區漁會安平漁市場	2	1 (橘色塑膠桶)	5 (白線雌蚊)	6
4/19	安南區	東和里	國立臺灣歷史博物館	6	0	0	7
	南區	明德里	水交社文化園區	5	0	0	8
4/26	北區	北華里	財團法人臺南市臺疆祖廟 大觀音亭暨祀典興濟宮	7	0	0	7
	永康區	復興里	臺南榮民健康服務園區	9	0	0	12

臺南市鐵路地下化計畫【4月份】



高卵粒點病媒調查 (登革熱防治中心)

調查日期	動員人力	積水容器	陽性容器	斑蚊掃獲	查核地點
4/8	4	10	0	0	C211標、C212標
	4	2	0	0	C213標
	3	3	0	0	C214標
4/25	4	7	0	0	C212標
	5	8	0	0	C211標第二工區
4/29	5	18	0	3 (白線雌蚊)	C213標



提醒工程單位注意積水情形，並衛教宣導





113年第16至19週誘卵桶監測概況

文字顏色：與前一週相比，紅色上升，藍色下降，黑色持平

區別	誘卵桶指數趨勢圖				區別	誘卵桶指數趨勢圖			
中西區	19.2% 4.63	20.0% 4.67	10.4% 1.98	22.9% 4.37	安南區	36.1% 12.07	33.8% 10.92	15.4% 3.54	33.7% 10.97
仁德區	28.1% 7.26	24.0% 4.97	16.1% 2.64	28.1% 5.53	東區	15.7% 3.78	14.3% 3.62	7.2% 1.22	19.1% 4.13
北區	21.5% 5.27	19.9% 5.84	8.1% 1.57	21.5% 5.62	南區	21.8% 7.81	24.3% 7.60	13.7% 3.09	24.8% 6.63
永康區	22.7% 6.31	20.7% 5.01	9.9% 1.66	18.6% 4.57	新營區	12.5% 2.92	22.2% 6.00	13.9% 4.13	25.0% 9.38
安平區	18.6% 5.77	17.9% 7.71	10.3% 3.15	17.3% 2.94	歸仁區	15.5% 8.29	20.2% 9.77	13.1% 4.04	2.4% 0.73

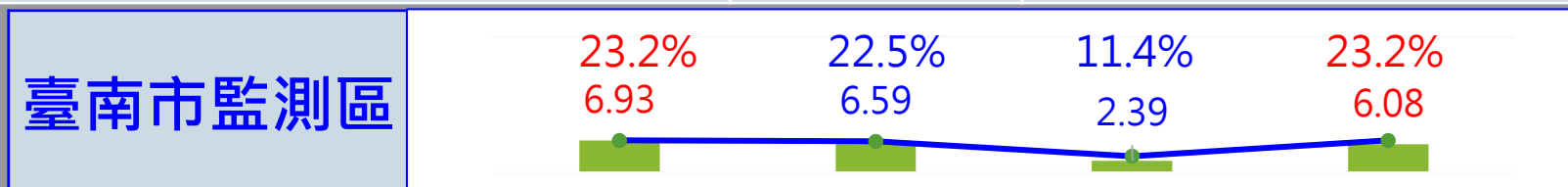



113年第19週誘卵桶監測概況

週別	平均陽性率	平均卵數	週別	平均陽性率	平均卵數
112年第19週	24.26%	6.55	113年第18週	11.38%	2.39
113年第19週	23.25%	6.08	113年第19週	23.25%	6.08
去年同期比較	-1.01%	-0.47	上期比較	+11.87%	+3.69

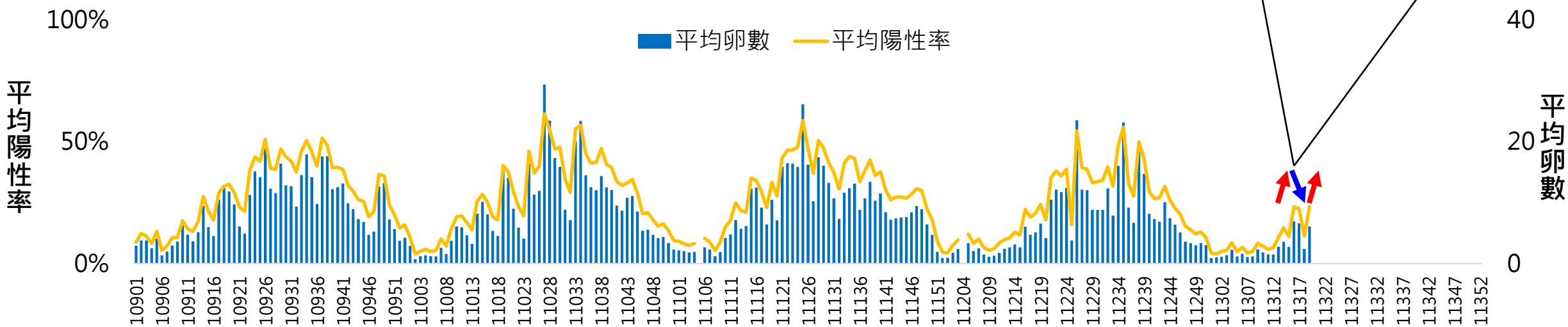
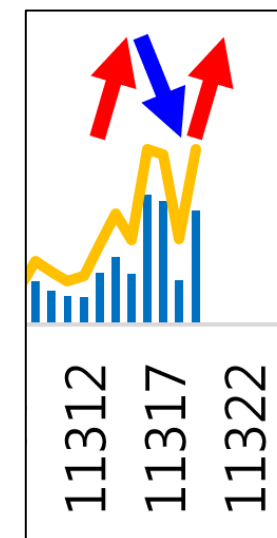



臺南市第19週監測區各里監測趨勢

- 第19週誘卵桶監測後發現共有43里應進行動員孳清，其中平均陽性率60%以上或500粒以上共有4里，已請區公所加強動員孳清，衛生所進行複查。

區別	(1)陽性率40%以上或250粒以上 (2)單桶100粒以上
中西區(3)	西和里、南美里、南廠里
仁德區(3)	仁和里、仁德里、後壁里
北區(6)	大興里、中樓里、元寶里、文成里、永祥里、賢北里
永康區(3)	西勢里、西灣里、復興里
安平區(1)	漁光里
安南區(17)	公塏里、四草里、州北里、佃西里、佃東里、東和里、城中里、城西里、砂崙里、淵西里、鹿耳里、塩田里、媽祖宮里、溪心里、溪墘里、學東里、總頭里
東區(4)	中西里、忠孝里、後甲里、裕農里
南區(5)	大林里、府南里、喜東里、喜南里、鯤鯓里
新營區(1)	永平里
歸仁區(0)	

區別	平均陽性率60%以上或500粒以上
中西區(0)	
仁德區(1)	仁和里
北區(0)	
永康區(0)	
安平區(0)	
安南區(3)	公塏里、鹿耳里、學東里
東區(0)	
南區(0)	
新營區(0)	
歸仁區(0)	



113年第19週誘卵桶監測-結論與預測

- 第19週為降雨後第2週，誘卵桶指數如預測大幅上升。
- 第19週降雨已停，但第20週有鋒面通過臺灣，一週內有零星降雨，回復高溫時多雲天氣型態，有利於病媒蚊孳生。
- **預測第20週誘卵桶指數仍持上升趨勢。**

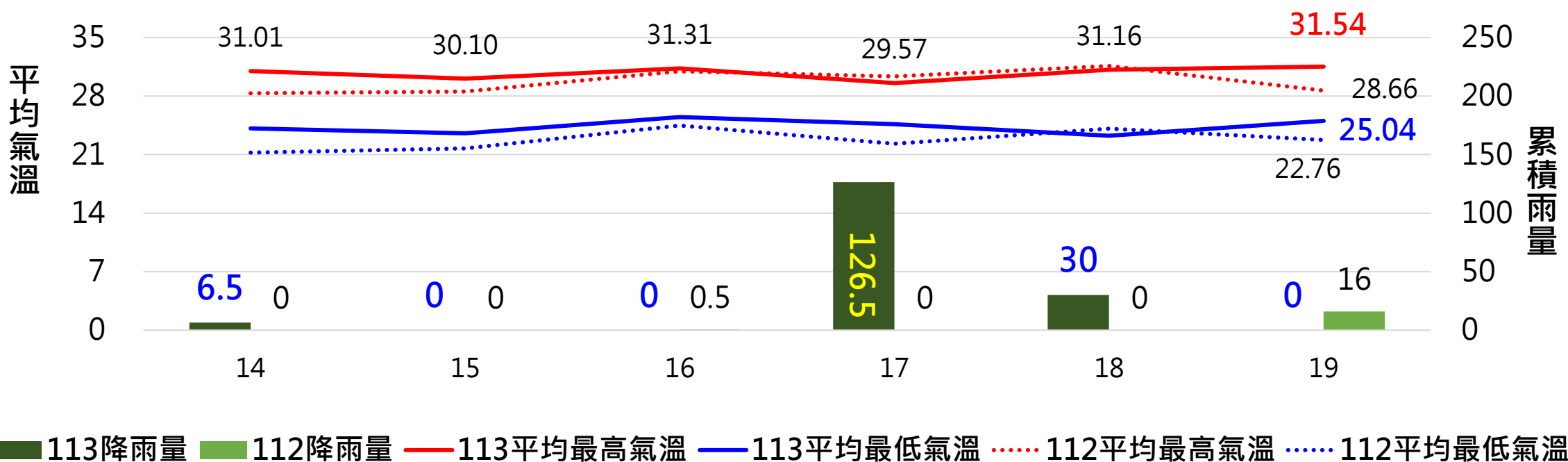

北區監測人員作業模式調整試辦計畫



- **計畫目的**

- 為有效運用監測人力，減少重複巡查同一區塊地點，增加巡查地域覆蓋率，並強化登革熱防治之量能。

- **試辦範圍 (本市北區)**

- 人員範圍：本中心派駐北區衛生所監測人員，綜合班4人、孳清班2人；本中心派駐北區區公所，社區班6人，共12人。

- **試辦調整方法**

- 由1位綜合班或孳清班人員帶領1位社區班人員，2人為1組，共分6組。
- 本市北區共33里，共分為6組，其中5里3組、6里3組，由6組同仁各負責1組

- **預期成效**

- 減少家戶巡查重複率，增加里內密度調查範圍覆蓋率
- 因里別密調覆蓋率增加，較可展現該里級數樣貌及客觀性深入社區共同維護
- 紀錄該里髒亂點及高風險場域，將責任區域專責化。

113年臺南市「天溝防治月」記者會

- 本中心於4月16日假北區開元元寶里活動中心辦理記者會。
- 登革熱防治中心製作一批簡易型「天溝探測棒」，發放給本市熱區288防疫志工隊與37區公所，方便巡查天溝，不必再拿梯子或椅子，避免危險，**巡查天溝時若有積水，可立即投藥**，並列管追蹤，在雨季前有效管理積水天溝，加強社區防治量能。



113年5月份天溝防治各局處回報巡查情形



- 113年4月3日至5月13日各局處(含區公所、衛生所)共有81處，**已全數回報。**
- 發現淤積處理：45處已清除，1處函文通知所有權人改善，1處因下雨，先以投藥處理。
- **發現陽性點：衛生局(已投藥防治)、楠西區衛生所(已投藥防治)。**

巡查次數	巡查天溝數量	發現淤積次數	發現積水次數	發現陽性次數	巡查總長度(公尺)
5,459	3,940	45	78	2	90,576.17

112年中央權管及列管地點複查成果^{1/15}

- 中央權管及列管地點**共105處**(原106處，國防部1處已遷移至其他縣市)，本中心派員巡查或辦理聯合稽查，截至5月16日止**已全數複查完畢**，共發現765個積水容器，**24個陽性容器**，**掃獲斑蚊成蚊69隻**。(下圖為112年中央重要列管地點複查情形-1)

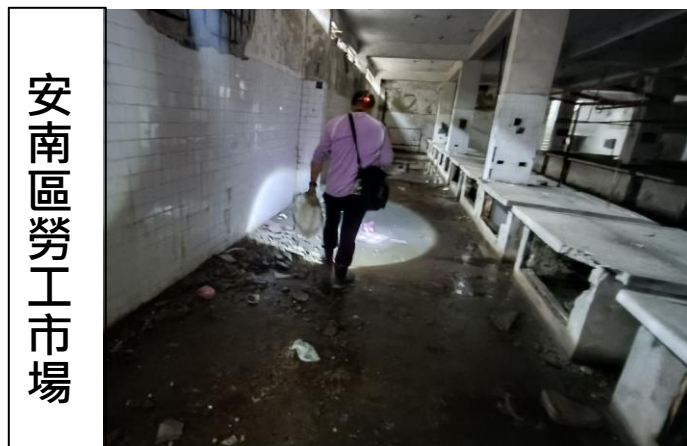

112年中央權管及列管地點複查成果^{2/15}

- 中央權管及列管地點**共105處(原106處，國防部1處已遷移至其他縣市)**，本中心派員巡查或辦理聯合稽查，截至5月16日止**已全數複查完畢**，共發現765個積水容器，**24個陽性容器**，**掃獲斑蚊成蚊69隻**。(下圖為112年中央重要列管地點複查情形-2)



112年中央權管及列管地點複查成果_{3/15} -5月陽性點1

- **海巡署艦隊分署第四海巡隊(5/1)**(共查獲2陽性，掃獲15隻斑蚊)
 - 單位放置滑油桶棚架右側草叢內堆放大量賀禮盆栽或廢棄物，其中紅色盆栽內積水孳生家蚊子了，要求立即清除。
 - 樹叢後方**廢棄輪胎**內積水孳生病媒蚊幼蟲，且現場發現**白線斑蚊約5-15隻飛舞**，因樹叢中掃蚊及採樣不易故將輪胎移至貨櫃屋前進行採樣作業時，**海巡隊陪同人員聽聞要開立舉發通知書時，立即拿起輪胎並將積水倒除**，因此陽性積水容器無採樣。
 - 承上，本中心已聯繫第四海巡隊告知上述情形，並強調近期氣候炎熱、境外登革熱疫情嚴峻，該隊為中央權管及列管地點，其未盡環境巡查及配合巡查工作，登革熱防治中心會加強巡查頻率。
 - 副隊長回應會跟隊員加強溝通，並配合登革熱防治中心巡查工作。



112年中央權管及列管地點複查成果_{4/15} -5月陽性點₂

- **台灣中油股份有限公司天然氣事業部南區營業處(5/3)** (共查獲2陽性)
 - 油品行銷事業部台南修護中心：廢棄加油機旁**鐵架帆布**，孳生病媒蚊幼蟲，職員立即割破清除（開立舉發單）
 - 油品行銷事業部台南修護中心左側**輪胎孳生病媒蚊幼蟲**，職員立即清除



112年中央權管及列管地點複查成果_{5/15} -5月陽性點3

- 公路總局嘉義區監理所臺南監理站及交通部公路總局立體停車場 (5/7)
(查獲1陽性，掃獲5隻斑蚊)
- 新領牌照辦公室左側後方**工地內黑色大型塑膠水塔**內積水孳生病媒蚊幼蟲，因水塔過高無法採樣，現場掃蚊捕獲5隻白線斑蚊(3母2公)，要求單位立即清除。

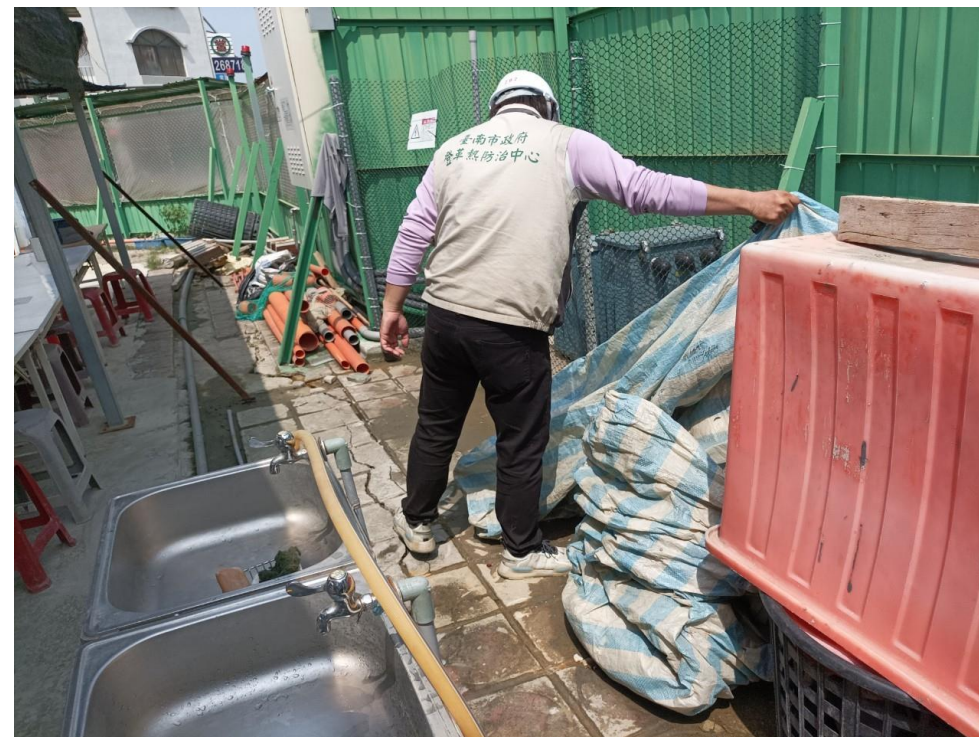

112年中央權管及列管地點複查成果_{6/15} -5月陽性點4

- **水土保持署台南分署(5/8)** (查獲2陽性，掃獲4隻斑蚊)
 - 公務車棚旁**紅色盆栽**積水孳生病媒蚊幼蟲，開立舉發單，並立即清除。
 - 公務車棚上方**黑色大型塑膠水塔***6，水塔內為雨水回收系統回收水，已孳生病媒蚊幼蟲，但因水塔過深無法採樣，已建議管理單位鋪設紗網並投藥。



112年中央權管及列管地點複查成果 7/15 - 5月陽性點5

- **高雄榮民總醫院臺南分院(5/9)** (查獲2陽性，掃獲12隻斑蚊)
 - 職員宿舍後方**花台**積水孳生病媒蚊幼蟲，現場掃獲斑蚊8隻白線斑蚊(6母2公)，院方立即派員處理，開立舉發單。
 - 日照中心後方醫療設備廢棄放置區**許多設備均已積水孳生**，例如輪椅、辦公桌椅、巡房醫療推車等，已請院方自行清除並加強管制，**掃蚊捕獲4隻白線斑蚊(1公3母)**。



輪椅後背置物袋內部積水，孳生病媒蚊子了



112年中央權管及列管地點複查成果_{8/15} -5月陽性點6、7

- **空軍司令部空軍第一戰術戰鬥機聯隊(空軍基地)(5/16)** (查獲2陽性，掃獲1隻斑蚊)
 - 興安工程A區工務所後方**白色水桶孳生**病媒蚊幼蟲，權管單位立即清除並開立舉發單。
 - 興安工程B區工務所旁**建材覆蓋用帆布**孳生病媒蚊幼蟲，管理單位立即清除並開立舉發單。
- **空軍防空暨飛彈第七九四旅(長安營區) (5/16)** (查獲1陽性，掃獲4隻斑蚊)
 - 臺南I023新建工程(六合營造)工地牌右側貨櫃屋**油漆桶積水孳生**病媒蚊幼蟲，已清除並開立舉發單。
 - 軍官休息室旁水塔下方、通訊庫房、總料室各**掃獲1-2隻雄性白線斑蚊**，但未發現積水容器，已衛教加強注意。



112年中央權管及列管地點複查成果9/15

鄉鎮市區	單位	113年查核日期	積水容器數	陽性容器數	成蚊
★ 中西區	中央氣象局臺灣南區氣象中心	2024/4/25	2	0	0
★ 中西區	國立臺南大學	3/19-4/17	25	3	9
★ 中西區	國立臺南女子高級中學	2024/3/19	3	0	0
中西區	移民署南區事務大隊臺南市第一服務站	2024/5/1	7	0	0
中西區	國立臺南生活美學館	2024/5/7	10	0	2
中西區	國立臺灣文學館	2024/1/15	2	0	0
中西區	觀光局高雄國際機場旅客服務中心台南服務處	2024/5/7	12	0	0
中西區	行政執行署臺南分署	2024/5/8	7	0	0
中西區	臺灣高等法院臺南分院檢察署	2024/5/9	1	0	0
中西區	臺灣高等法院臺南分院	2024/5/9	12	0	0
中西區	關務署高雄關嘉南分關	2024/5/8	1	0	0
中西區	國立臺南家齊女子高級中學	2024/3/20	10	0	0
中西區	國立臺南大學附屬啟聰學校	2024/3/21	0	0	0
中西區	私立南英商工	2024/3/26	10	0	0
中西區	勞工保險局臺南市辦事處	2024/5/1	3	0	0
中西區	台灣電力股份有限公司台南區營業處	2024/4/25	23	0	0
中西區	台灣自來水股份有限公司第六區管理處	2024/5/8	12	0	0

備註：標示★為112年中央指示列管地點



112年中央權管及列管地點複查成果^{10/15}

鄉鎮市區	單位	113年查核日期	積水容器數	陽性容器數	成蚊
中西區	標準檢驗局台南分局	2024/5/10	7	0	0
中西區	臺南醫院	2024/5/7	18	0	0
中西區	中央健康保險署南區業務組	2024/5/7	4	0	0
中西區	嘉南管理處	2024/4/25	18	0	0
仁德區	空軍防空暨飛彈第七九四旅	2024/5/16	19	1	4
仁德區	嘉藥學校財團法人嘉南藥理大學	2024/4/12	5	0	0
北區	中華郵政股份有限公司臺南郵局	2024/5/6	9	0	0
北區	南區國稅局	2024/5/2	3	0	0
北區	國有財產署南區分署臺南辦事處	2024/5/2	6	0	0
北區	臺南市後備指揮部	2024/5/16	5	0	0
北區	國立臺南第二高級中學	2024/3/20	1	0	0
北區	私立崑山高中	2024/3/20	2	0	0
北區	天主教聖功女中	2024/4/11	3	0	0
北區	台灣中油股份有限公司油品行銷事業部台南營業處	2024/5/6	3	0	0
★永康區	南臺科技大學	2024/3/28	9	0	0
★永康區	崑山科技大學	2024/4/12	7	1	2
永康區	國立臺南大學附屬高級中學	2024/2/19	7	0	0

備註：標示★為112年中央指示列管地點



112年中央權管及列管地點複查成果^{11/15}

鄉鎮市區	單位	113年查核日期	積水容器數	陽性容器數	成蚊
永康區	陸軍砲兵訓練指揮部醫務所	2024/1/19	1	0	8
永康區	高雄榮民總醫院臺南分院	2024/5/9	21	2	12
永康區	國立臺南高級工業職業學校	2024/4/17	19	0	2
永康區	台灣中油股份有限公司天然氣事業部南區營業處	2024/5/3	12	2	0
永康區	工業局永康工業區服務中心	2024/5/3	4	0	0
玉井區	國立玉井工商	2024/2/20	0	0	0
白河區	國立白河商工	2024/2/19	0	0	0
★安平區	國立臺南高級海事水產職業學校	2024/3/5	12	0	0
安平區	調查局臺南市調查處	2024/5/8	11	0	0
安平區	臺灣臺南地方法院	2024/5/8	5	0	0
安平區	私立慈濟高中	2024/4/3	5	0	0
★安南區	安南區安富里廢棄海砂屋	2024/4/24	8	0	0
★安南區	勞工市場	2024/4/25	12	0	0
★安南區	佔用水利地菜園	2024/4/24	2	0	0
安南區	國立臺灣歷史博物館	2024/4/19	6	0	0
安南區	公路總局西部濱海公路南區臨時工程處第二工務段	2024/5/10	8	0	1
安南區	私立瀛海高中	2024/2/17	8	0	0

備註：標示★為112年中央指示列管地點



112年中央權管及列管地點複查成果^{12/15}

鄉鎮市區	單位	113年查核日期	積水容器數	陽性容器數	成蚊
安南區	國立台南特殊教育學校	2024/2/22	12	0	0
安南區	工業局台南科技工業區服務中心	2024/5/9	7	0	0
安南區	工業局南區工業區管理處(已與服務中心合併)	2024/5/9	0	0	0
西港區	私立港明高中	2024/2/16	2	0	0
佳里區	國立北門高中	2024/2/19	0	0	0
佳里區	國立北門農工	2024/2/20	0	0	0
官田區	陽明工商	2024/2/16	1	0	0
★ 東區	國立臺南第一高級中學	2024/4/11	3	0	0
東區	私立長榮女中	2024/2/19	0	0	0
東區	警政署鐵路警察局高雄分局	2024/5/10	6	0	0
東區	公路總局嘉義區監理所臺南監理站	2024/5/7	25	1	5
東區	臺灣區國道高速公路局南區工程處	2024/5/9	5	0	0
東區	臺灣鐵路管理局高雄運務段臺南站	2024/2/5	2	0	0
東區	臺灣鐵路管理局臺南電力段	2024/5/8	9	0	0
東區	憲兵指揮部臺南憲兵隊	2024/5/16	5	0	0
東區	臺南市榮民服務處	2024/4/26	9	0	0
東區	臺南榮譽國民之家	2024/4/26	9	0	0

備註：標示★為112年中央指示列管地點



112年中央權管及列管地點複查成果^{13/15}

鄉鎮市區	單位	113年查核日期	積水容器數	陽性容器數	成蚊
東區	光華高中	2024/2/19	2	0	0
東區	私立長榮高中	2024/3/25	3	0	0
東區	私立德光高中	2024/4/11	8	0	0
東區	私立慈幼工商	2024/4/11	7	0	0
東區	勞動力發展署雲嘉南分署台南就業中心	2024/5/7	2	0	0
東區	台灣糖業股份有限公司	2024/5/8	6	0	0
東區	臺灣菸酒股份有限公司臺南營業處	2024/5/7	3	0	0
東區	水土保持局臺南分局	2024/5/8	13	2	4
東區	農糧署南區分署	2024/5/7	1	0	0
東區	動植物防疫檢疫局高雄分局	2024/5/7	1	0	0
★ 南區	私立亞洲餐旅	2024/3/27	6	0	0
★ 南區	私立六信高中	2024/3/27	8	0	0
南區	工業局安平工業區服務中心	2024/5/6	15	0	0
南區	民用航空局臺南航空站	2024/5/10	7	0	0
南區	臺灣港務股份有限公司- 高雄港務分公司-安平港營運處	2024/5/6	15	0	0
南區	矯正署臺南少年觀護所	2024/5/7	2	0	0
南區	海巡署偵防分署臺南查緝隊	2024/5/1	20	0	3

備註：標示★為112年中央指示列管地點



112年中央權管及列管地點複查成果^{14/15}

鄉鎮市區	單位	113年查核日期	積水容器數	陽性容器數	成蚊
南區	海巡署艦隊分署第四海巡隊	2024/5/1	30	2	15
南區	空軍司令部空軍第一戰術戰鬥機聯隊	2024/5/16	15	2	1
南區	國立臺南高級商業職業學校	2024/4/3	9	0	0
後壁區	國立後壁高中	2024/2/23	0	0	0
柳營區	私立新榮高中	2024/2/20	0	0	0
麻豆區	國立曾文農工	2024/2/23	2	0	0
麻豆區	國立曾文家商	2024/2/22	2	0	0
麻豆區	臺南市黎明高級中學	2024/2/19	4	0	0
★善化區	國立善化高中	2024/4/29	19	1	0
新化區	國立新化高中	2024/2/17	4	0	0
新化區	國立新化高工	2024/2/16	2	0	0
新市區	國立南科實驗高中	2024/2/21	2	0	0
★新營區	國立新營高工	2024/4/29	12	0	0
新營區	私立南光高中	2024/2/19	0	0	0
新營區	國立新營高中	2024/2/21	0	0	0
新營區	興國高中	2024/4/15	8	1	0
新營區	私立育德工家	2024/4/11	8	0	0

備註：標示★為112年中央指示列管地點

112年中央權管及列管地點複查成果^{15/15}



鄉鎮市區	單位	113年查核日期	積水容器數	陽性容器數	成蚊
歸仁區	國立新豐高中	2024/2/16	0	0	0
鹽水區	私立明達高中	2024/2/17	0	0	0

520就職國宴-病媒蚊環境監測工作計畫

- 本中心已於5月14日進行場地環境監測（福爾摩沙遊艇酒店）
 - 場地室內外空間，共發現23個積水容器，未發現陽性容器，掃蚊未發現斑蚊。
 - 國宴場地為國際宴會廳1樓、3樓，無積水容器。2樓內部整修中男廁洗手台積水無孳生。
- 就職表演場地（林默娘公園）環境巡查：發現7積水容器，無陽性容器，未掃獲成蚊。

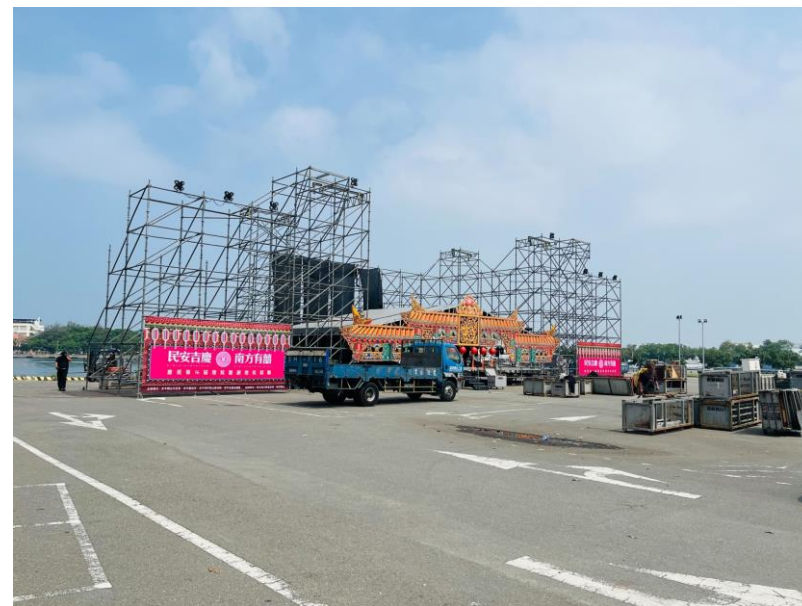

113年國中教育會考考場巡查

- 本市113年國中教育會考考場共18處，本中心於5月15日前巡查完畢，共發現98個積水容器，查獲**1個陽性容器**，掃獲**14隻斑蚊成蚊**。



本府團隊深入社區，進行高風險地點巡查

- 4/24：安南區文賢民有零售市場：發現9個積水容器，無陽性容器。
- 4/30：安平區漁光里三鯤鯓社天公壇：發現18個積水容器，**查獲3個陽性容器** (水桶、水箱、花盆)，**掃獲3隻白線斑蚊雌蚊**，並開立舉發單。



本府團隊深入社區，進行高風險地點巡查

- **5/2：南區鯤鯓里四鯤鯓龍山寺**：發現46個積水容器，**查獲5個陽性容器(垃圾桶、馬桶水箱、鐵罐)**，**掃獲4隻白線斑蚊(1公3雌)**，**並開立舉發單**。
- **5/6：南區大林里國民路583巷2號週邊社區**：發現6個積水容器，**查獲3個陽性容器(垃圾桶、寶特瓶)**，**掃獲10隻白線斑蚊雌蚊**，**並開立舉發單**。
- **5/7：北區雙安里海安路三段219巷社區**：發現26個積水容器，無查獲陽性容器。
- **5/14：中西區藥王里藥王廟及神農街**：發現9個積水容器，**查獲2個陽性容器(工地陽台、油漆桶)**，**掃獲2隻埃及斑蚊雌蚊**，**並開立舉發單**。





空地、空屋查報之稽核機制

- **平時稽核機制：**
 - 一、確診及疑似個案等周邊範圍
 - 二、誘卵桶監測平均陽性率40%或250粒以上。
 - 三、單桶卵粒數100粒以上。
- **變時稽核機制：**
 - 一、依疫情指揮中心或區公所通報辦理
 - 二、重大列管點依級別定期稽核



空地、空屋查報及移送概況^{1/2}

- 公所辦理空地空屋清查、造冊列管、違規事項查報等作業事項。
- 113年4月共計**列管空屋2,171處**，**列管空地8,381處**，總計10,552處。(列管空地已認養**733處**)
- 截至113年4月止，累計**查報案件計2,065件**，**移送案件計78件**。

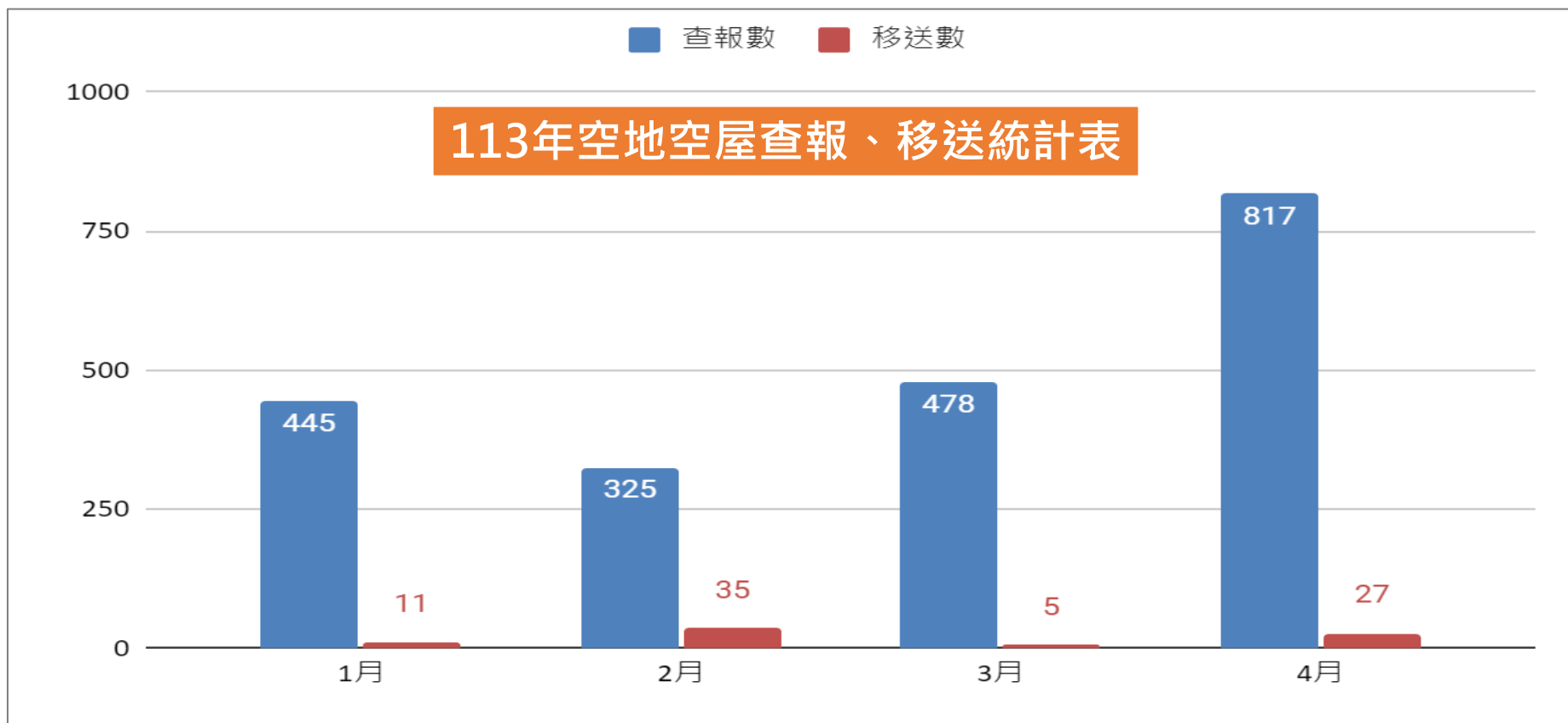



空地、空屋查報及移送概況^{2/2}

- 邁入高原期，查報數、移送數等數量皆呈上升趨勢。
- 與**去年同期**比較，113年4月份增加368件查報案、17件移送案。

週別	查報數	移送數	週別	查報數	移送數
112年4月份	449	10	113年3月份	478	5
113年4月份	817	27	113年4月份	817	27
與去年同期比較	+ 368	+ 17	與上期比較	+ 339	+ 22

113年臺南市「雨後清潔日孳清總動員」記者會

- 本中心於5月4日假永康區南灣里多功能活動中心辦理記者會。
- 與市府防疫團隊和志工們一起巡檢抽查社區環境登革熱積水容器防治情形，提醒市民朋友**把握雨後一週黃金孳清期，落實「巡、倒、清、刷」**，巡查家中週遭環境，清除積水容器，妥善收拾或予以倒置。
- 建築物內易積水區域(如頂樓、天溝及排水溝、地下室等處)，應儘速打掃及清消工作，以杜絕病媒蚊蟲卵孳生。



公權力執行



項目	傳染病防治法
113年累計件數 (4/1-5/16)	102 (孳生病媒蚊子了)
各區累計件數	安平24、南區19 中西16、北區14 永康10、安南7 東區6、新營2 山上2、仁德1 善化1

113年4月1日起
查獲孳生源
即開罰

更多防疫資訊·請掃描

敬請鄉親
多多配合

未主動清除孳生源
將依傳染病防治法開罰

3,000元至15,000元

巡 巡視家戶內外積水容器

倒 倒掉積水容器

清 清除廢棄容器

刷 刷洗容器 避免蟲卵附著

臺南 TAINAN 臺南市政府登革熱防治中心 關心您



防疫物資庫存量

登革熱 防治中心	NS1 快篩試劑	噴霧罐 (罐)	噴霧 殺蟲劑 (罐)	防蚊 掛片 (盒)	亞培松 粒劑 (包)	蘇力菌 粒劑 (包)	防蚊液 (瓶)	平面 口罩 (盒/50個)	活性碳 口罩 (盒/50個)	N95 口罩 (盒/20個)
庫存量 (截至5/11)	20440	283,411	11,347	1,000	498	360	10,631	1,749	1,918	119

37區衛生所	NS1 快篩試劑	噴霧罐 (罐)	噴霧 殺蟲劑 (罐)	粒劑 (包/公斤)	防蚊液 (瓶)	平面口罩 (盒)	活性碳 口罩 (盒)	N95 口罩 (盒)
庫存量 (4月份)	7,011	23,409	1,380	443	2,136	219	172	227

會議、新聞稿發布及教育訓練【4月份】



會議名稱	日期
臺南市政府登革熱防治中心與國衛院國家蚊媒中心113年4月聯繫會議	4/1
行政院重要蚊媒傳染病第八十三次連繫會議	4/3
臺南市政府登革熱防治中心與衛生所4月份聯繫會議	4/3
臺南市政府113年度登革熱防治天溝維護拆除及管理會議	4/11
登革熱防治跨局處工作小組第四次會議	4/15
臺南市政府登革熱防治中心本市北區監測人員作業模式調整聯繫會議	4/1、4/16

新聞稿【累計發布45篇】	日期
南市新增1例登革熱境外移入病例！請醫師料敵從寬，禦敵從嚴 加強詢問旅遊史並落實通報！4月1日起，查獲陽性孳生源即開罰，無改善期。	4/1
清明連假掃墓踏青，做好防護才能安然無恙！	4/8
時序進入日本腦炎病例流行高峰，南市衛生局籲請市民落實防蚊及按時完成日本腦炎疫苗接種！	4/8
百家前哨大軍加入登革熱定醫監測計畫，通報率提升讓病毒立現蹤！	4/9
南市啟動天溝防治月，梅雨來臨不養子子，請社區每週善用「天溝探測棒」加強防治，清除隱匿孳生源！	4/16
登革熱化學防治及時殲滅病媒蚊，使用壓罐或熱煙霧機效果一樣好！	4/19
對抗登革熱，南市超前部署，絕不輕敵！	4/22
南市確診第五例境外移入登革熱個案，具印尼旅遊史，籲請民眾提高警覺，出現疑似登革熱症狀時請儘速就醫！	4/22
近日陣雨不斷，積水孳生病媒，親朋好友問候時請加上「今天巡、倒、清、刷了嗎？」，清除孳生源就沒有登革熱！	4/26



TAINAN
400

TAINAN
400

TAINAN
400

TAINAN
400

TAINAN
400

TAINAN
400

簡報完畢 恭請指教

TAINAN

TAINAN
400

TAINAN
400

TAINAN
400

TAINAN
400